申報

中華民國叁拾壹年
壹月貳拾叁日 星期伍
今日本報一張半
售國幣貳角伍分
第二萬四千三百七十四號
本館地址 上海漢口路三〇九號
電報掛號六〇七八
電話九三三二〇 四八號 轉接各部辦事處
INCORPORATED DELAWARE U. S. A.

儲麟蓀醫院

・門診部・

防務主要檢查

(一)X光透視
(二)赤血球沉降率速檢定
(三)驗痰

不另取費

時間 上午八時至十時名額免費 上午九時至下午二時 下午四時至七時

門診部靜安寺路同孚路口中國銀行二樓 電話三五六七八

院址 霞飛路一八三七號 電話七九二八八號

最後機會 幸勿失之

為買客再三要求敝號設法徵得廠戶之同意 將僅剩之貨繼續特價犧牲

藝光廠雙料鋼精飯鍋及茶壺(每種壹百套)

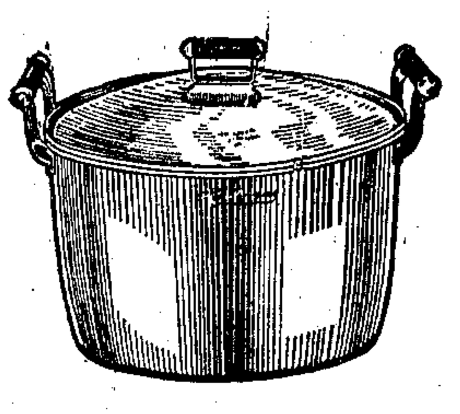

16吋‥每只$23.00
18吋‥每只$28.00
20吋‥每只$33.00
22吋‥每只$40.00
24吋‥每只$46.00
26吋‥每只$55.00

16吋‥每只$18.00
18吋‥每只$22.00
20吋‥每只$27.00
22吋‥每只$33.00

買完為止 欲購從速

歡迎比較價格及質料

華潤搪瓷營業所 地址石路南京路北首 電話:九三〇八五 電購處八七九四七

免費兌換一元票角票分券

本莊向以服務社會為旨 各界如需上項一元票角票毫數尚可津貼相當車費 敬希注意

專代營收 蚌埠 南京 蕪湖 各地滙款以及 買賣外埠破爛鈔票價格正確 貼費克己 如蒙惠顧 竭誠歡迎

盛大莊啟

漢路江西二號
口浙路六五

電話 九三二二九 九三三三八 九〇八五一

美 時裝公司 新新 公司

南京路新世界隔壁

灰貝皮大衣 原價二千八百元 對折

新關綢緞呢絨部 ●犧牲品●

全毛花呢旗袍料 每件十三元半
橡皮女雨衣連帽 每件八十元七折
五彩織錦旗袍料 每件三十九元半

●二樓時裝部●

頭號長毛駱駝絨大衣 原價每件五百五十元 減沽七折 三百八十五元

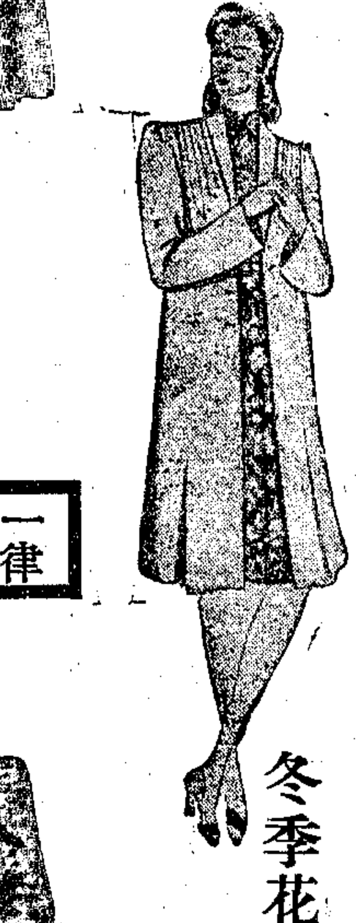

一律奉送手筒

冬季花呢大衣 對折

・豹皮絨大衣・花海虎大衣・ 原價每件四百元 減沽七折 二百八十元

服康福多直接戒絕煙癮 服康福多充分補給體力

康福多為補腦強肺開胃健腸生血諸劑之集體。且以魚肝油之精華「超力軋局爾」為主要成份。滋補之外。且能激發人體細胞之活力。使因吸鴉片而消之機能。迅速恢復。故為戒煙時或戒煙後一種輔助之良藥。

康福多戒烟法

用法如後:

▲取康福多大瓶三瓶。分書甲乙丙三字。如每日煙癮一錢者。可於甲瓶中加煙膏一錢半。乙瓶中加煙膏七分半。丙瓶中則不加煙膏。每日三餐後及臨睡前(或於煙癮前半小時)服甲瓶之藥一食匙(約四錢)每次服後。取乙瓶之藥一食匙補入甲瓶。更以丙瓶之藥一食匙補入乙瓶。充分搖勻(甲乙兩瓶常滿。祇丙瓶逐漸減少)迨丙瓶加完。可再將丙瓶繼續加至乙瓶。乙瓶再加至甲瓶。如此則可於不知不覺中絕嗜。

▲煙癮在一錢以上者。所加煙膏。照前類推。惟各人習慣不同。宜斟酌情形。略為增減。以適足抵癮為度。

▲用純淨康福多或幾怪康福多並無多大分別。如素有咳嗆者。宜用幾怪康福多。

▲康福多內加入煙膏後。如嫌味苦。可隨各人口味。酌加白糖。以利服食。

上海正德藥廠發行 電話購貨隨接隨送 電話三二六八三號

退股聲明

卜厚之・季遂安・春記「以下簡稱甲方」曾與張愼初毛鳳岐「以下簡稱乙方」於民國廿九年七月間合資設立同勝織造廠於海防路洪慶坊十號 經營至卅年十二月底止 因甲方無意繼續營業 將全部業務結束 由乙方繼續經營 所有甲方應得之股本以及紅利業已結清 分折其合夥議據亦同時銷燬 所有合夥時人欠欠人均經料理清楚 毫無糾葛 自卅一年起歸乙方張愼初君繼續營業 嗣後營業盈虧銀錢進出及其他一切行為概與甲方卜厚之季遂安春記三人完全無涉 除由張君親筆具函並由浚健蔡君作證外 恐未周知 特再登報聲明 伏希公鑒 卜厚之 季遂安 春記 仝啓

有把握 立刻見效
有把握 澈底斷根

更經三年來事實證明

一切新老男女白濁白帶病家之最大目的為與萬惡淋病。永遠脫離關係。故決不能聽從以時間為號召之藥品。必須研究是否能澈底斷根。白濁弗要製劑「新樂的能。」(男用女用兩種)不但服後立被腸胃吸收。更能殺盡淋菌。故一次服用。永遠不須再服他種藥品。早經三年來事實證明。故能言絕對有把握。

新星化學製藥廠監製 各藥房均售

新樂的能

白濁白帶 從此解決

新星西藥行無限公司為匯款啓事

敝公司承各地客商紛以匯款至內地事務見囑 用特奉告 前通匯範圍暫以左列地點為限 如蒙垂委 請 監屋(白克路口)敝公司會計部面洽 自當忠實服務 竭誠效勞

昆明 重慶 西安 蘭州以及川滇陝甘湘贛所屬各地

明日 上海賽馬

下午一時起 共賽九次

入場券 會員看台每位五元 來賓看台每位一元 萬國體育會正式會員及普通會員均可佩用會員徽章免費至會員看台

前發本月十日為止之各種入場長期贈券准可通用至本月卅一日為止

搖彩票 每套二十元 自一號至八百號 概可預定 請速選購 以免向隅

場內備有西餐茶點歡迎賜顧

教育部備案 教育局立案 光夏中學開學並招新生通告

本校定於一月二十六日起開始繳費 二月二日上課 新生即日起報名 廿四日考試 除舊生業經書面個別通知外 合再登報週知 希新舊生依期來校辦理入學手續為要 校址:蔡爾鳴路40號 電話:三五四四三

教育部備案 教育局立案 私立 明德女中暨附屬職業學校 小學 幼稚園 招生

考期一月二十一日 校址第二部霞飛路六八八號(即在馬斯南路對面) 報名即日起開始 考期前一日截止 索章附郵四分

私立 中國女子中學暨婦女補習班招生

(年級)初中一二年級高中一二年級(考期)一月廿五日(開學)二月二日 (補習年級)自小學起至高中止免考入學(開學)二月九日(報名)即日起 (校址)辣斐德路貝勒路東(電話)八六〇八九(附告)膳宿俱備簡章備索

私立 體文中小學招收男女生

學額初中小學各級插班生 報名自即日起至考期前一日止 考期第一次一月廿七日第二次二月五日 校址寧波路石路東三六三弄(即鎮江師範原址) 電話九一四〇九 簡章函索郵寄

民立女子中學招生

學級高初中各級插班生 報名即日起隨繳證明文件二寸半身照片二張及報名費二元 考期一月三十一日 開學二月十日 校址辣斐德路六二二號(馬斯南路西首) 簡章備索 電話七六八九二五

交大校友主辦 強華工業專科學校 夜班招生

(系別)土木工程 機械工程 (程度)初中畢業或同等學力得入一年級 如程度不足者得入預備班 (報名)即日起 (考期)一月二十八日 有證件者免試 (簡章)備索 如函索須附郵四分 校址牯嶺路一六八號 派克路東首

教育部立案 正光中學招生

年級:高初中各級男女新生 考期:一月二十八日上午八時 報名:即日起 校址:法租界亞爾培路(巨籟達路口)八十號 電話79529

私立 中聯中學招男女生

校址:外灘七號浸會聯合中學原址 年級:高中普商,初中及高小各級,考期:一月廿八日,報名:即日起,電話:一一九一五,開學:二月二日(簡章備索)附註:本校附設男生宿舍

冠宇中小學招男女生

(組織)本校為冠宇國文專科學校附屬中小學・秉已往之信譽・為嚴格之教授・師資方面・充分健全・其特點在國文程度・比一般為高・主要科學・亦提高程度・特別注重・將來投考任何嚴格大中學・綽有餘裕(班次)初高中及小學各級插班生・有證明文件免試(膳宿)均可代辦(報名)即日起(考期)一月廿六日(開學)二月二日(校址)靜安寺路(慕爾鳴路口)新市場內第十六號・章程備索・校長陳冠宇

教育部立案 省校教師任教 東南中學 市教育局立案 大中中學 招生

普通科商科初高中春始一年級新生暨秋始各級插班生男女兼收 膳宿均備 即日報名 簡章於一月廿日重訂備索 本校私立創辦有年 教職員向由省校教師担任 教學注重科訓管絕對嚴格 凡不能遵守校規專心求學者毋庸來校投考 江蘇省校及其他公校失學青年成績優良者得憑證免試入學 校址愚園路赫德路口六十八號 電話六〇三八七

私立新本女子中學招生

(年級)初中一二年級春始新生及初高中一二年級插班生(報名)即日起至考試前一日止(放期)二月二日上午八時起(校址)西愛咸斯路鄭家弄五十七號(跑狗場後門對過) 電話七三八六二 簡章備索

私立 交通中學招男女生

(年級)高初中各級插班生(報名)即日起(考試)一月二十七日(校址)康腦脫路膠州路 電話三三五七三 膳宿俱備 簡章備索

民光中學暨國本小學幼稚園招生

班次 高初中各級小學各級幼稚園高低班新生及插班生 報名 即日起 詳章備索 考期 中學:一月廿四日 小學:一月廿四日 開學 中學:二月四日 小學:二月二日 校址 膠州路愚園路口二號 膳宿俱備 簡章備索

教育部備案 教育局立案 上海中學・上海幼稚師範 上海小學 上海幼稚園 招生

校址 東院:福州路四〇六號(中學・小學) 南院:西門路輯五坊(師範・中學女子部・小學・幼稚園) 西院:康腦脫路康樂里(小學・幼稚園) 北院:勞勃生路一二九七號(中學・小學)

聖芳濟學院同志創辦 私立糖業 慕時英文學校 春季夜班 招男女生

▲程度 高中初中及初讀(班次)分七級 ▲每晚上課二小時(晚六時半起至八時半) ▲開學二月二日 ▲學額一千名 ▲報名即日起 章程函索附郵八分

▲總校 愛多亞路成都路口浦東大廈五樓 ▲分校 福煦路馬浪路口54號 (電話)六一五六四 三八七四四

教育部備案 教育局立案 民立中學招生

年級 (一)春始高中一二年級初中一二三年級新生 (二)秋始高初中一二年級插班生

報名 自即日起至一月二十三日截止 凡有志來學者須先期來校報名 並繳原校證明文件及二寸半身照片三張 報名費洋二元 由本校給予准考證

考期 一月二十五日上午九時起

章程 函索簡章 本埠附郵四分 外埠八分

校址 威海衛路同孚路口四一四號 校長蘇穎傑

十七年創辦 私立 景海中小學暨義務夜中小學招男女生

班次:初中小學幼稚園各級章程備索 校址:(一)浙江路牛莊路(更新舞台對面)(二)石路無錫路(電話公司北首) 電話:九二〇四三 九二〇八五

私立文昌小學校招生

一・學額:春始一年級新生及各級插班生 二・報名日期:即日起至考試前一日止 三・考試日期:二月一日上午九時起 四・開學日期:二月二日 五・校址:文監師路北福建路口

附告—凡已留額之各級學生統希於二月二日至二月五日持原繳費單向女子銀行繳費入學 本校圓形便章自即日起作廢

私立越旦中學啓事

本校為救濟失學青年由滬上教育界名人會同稽中一部分教職員向惠靈中學租借稽中原址設立中學一所 以前稽山中學一切經濟關係與本校無涉 此啓

私立 越旦中學招生

班次 初中部及高中部普商科各級新生及插班生 附設小學部 男女

報名 即日起 簡章備索

考期 一月卅日上午九時 備有宿舍

校址 戈登路新閘路口三三六號(稽山中學原址) 電話35261 校長封光燿

前聖芳濟分校校長馬一如設 勵志英文學校暨小學招男女生

(年級)正科一二年級及預科各級 (考期)一月三十日上午九時起 (小學部)報名即日起 考期一月廿九日上午九時起 設獎學金 (簡章附郵五分)

校史 本校歷史悠久 於民國十二年即成立於聖芳濟分校內

校址 馬斯南路乃依路十七號(法國公園左近)

勵志英文補習夜校招男女生

(班次)初高中各級及大學 (報名)即日起 (簡章)備索

私立 滬光小學校招男女生

(級別)一至六各級 (考期)一月卅日 (學費)低級32 中級34 高級36 (開學)一月卅一日 校址福煦路呂宋路口卅四號 ●附告 本校全日上課 教管嚴格 校舍寬敞 簡章備索 電話38522

同義中小學開學並招新生通告

本校定於一月廿六日開始繳費開學 中學二月三日 小學二月一日 新生即日起報名 廿四日考試 除舊生業經通知外 合再登報週知 希新舊生依期來校辦理入學手續為要

校址 第一院巨籟達路一三九號 第二院福煦路五十四號 第三院巨籟達路四〇八號 電話 (一)八一三二九 (二)六〇七四〇 (三)七九一八九

私立 新華實科中學暨附屬小學招男女生

本校定於二月一日開學九日上課(報名)即日起(編制)普通科商科(校址)戈登路三六號(舊址) 舊生希於本月廿六日前來校留額(本廣告祇登一天)

花柳病新語

白濁毀滅精子之寫眞

撲滅橫痃

橫痃一症，化膿潰爛後，最不易收口。但要在未化膿時，用科學方法消散之，則治愈極爲容易。卻已化膿潰爛，亦可用排膿去菌法，以促肉芽之生長，而迅即收口，無久潰難於收口，及成殘廢之弊。

國民政府內政部檢定　上海市衛生局登記　姚菊巖醫師

本醫師以二十年經驗，採最新學理，以經驗闡發學理，以學理證實經驗，治療更運用完全設備，絕不存門戶之見，或藉吹牛與攻擊同道以號召於人，文字力求深入淺出，諸希注意。

無人不知淋病是生殖器部分之疾患，但亦多不注意其有毀滅精虫，斷絕子嗣之危險；在此等容易滅絕精虫之症狀中，淋毒性精囊炎，確亦屬其中之一。凡患淋毒性精囊炎(Spermatocystitis Gonorrhoica)者，先須加以仔細的診斷，而要診斷精囊內容，非用檢鏡不可。用射出的精液，或行精囊的按摩，惟行使此等診斷法時手術必須精巧，因爲手術不精的醫生，在提取此等液體時，難免攙護腺液的混入。此外關於後尿道分泌物，亦當加以檢查。最後又當檢查淋絲或膿液之有無。其次又當用精囊按摩法，此時恆有精囊中之液體，必有一部分溢出外尿道口，而將其放置於消過毒的玻片中，然後用精細方法以顯微鏡檢查之，必能辨識此等液體是否已被淋菌混入。因正常精囊分泌物，呈透明的灰白色，並含有澱粉狀的小塊物，如已被淋菌侵入，則此液中多含有膿液或血液，有時混有赤白血球圓柱形或多角形之上皮。而其精虫，又大多已被淋菌之毒害而死亡。其偶有存者，亦陷於不活動狀態，此實爲男子失孕之最大證據。惟是將此病全部根治，則依然可以恢復生殖機能也。

診所寧波路九號四川路口　診時上午十時至六時　星期日下午停診

送診　每天十號　每號診金三元五角　取號金五角（逾額照例）

麻坡河流域發生激烈爭奪戰

澳軍開柔佛北部增援

▲新加坡二十二日路透電　據澳洲報紙戰地記者稱、澳洲軍兩部又在馬來半島南部麻坡河流域與日軍激戰、某記者訪晤澳洲軍司令彭納德少將後獲得一種印象、彭納德少將對於戰局仍甚鎮靜、且有把握、海岸方面形勢、可望改善、另據澳洲聯合通訊社訪員稱、澳洲軍已開往柔佛北部麻坡河流域英軍右翼、以堵塞日軍侵入部隊、現距麻坡河僅有數哩、

▲新加坡廿一日哈瓦斯電　英軍總司令部頃發表戰報稱、柔佛西北部及馬來半島東部沿海、刻正發生激戰、以東部而論、英日衆寡懸殊、我軍已放棄恩杜、而在南方佈置新陣地、西北一綫、戰事在布克里柏榮區進行、日本空軍極爲活躍、並用機關槍掃射開往前綫之英軍部隊、英國驅逐機協助陸軍作戰、曾與九十七式日機一隊相值、巴洛區業已發生接觸、豐盛港昨日復遭日機轟炸、此外昨日日機轟炸新加坡、查明有日機九十餘架、

▲東京二十二日同盟電　據朝日新聞馬來戰地記者來電、澳洲援軍已於本月十六日分乘運輸艦五艘開到馬來前綫、同時有大批戰鬥機開到新加坡、並有生力軍源源開到、

▲西貢二十二日海通社電　在馬來前綫之澳洲軍事通訊員稱、目前在馬來亞西部之戰事、可稱之爲爭路之戰事、日軍在摩亞伯士派哈區域之迂迴運動、即爲奪取公路之企圖、若日軍達到目的、則橫跨中部、通達茂盛港之公路、即爲日軍所控制、日軍在各點加重壓力、防軍抵抗甚烈、該區戰事之詳情、甚少透露、日軍一部已抄入主要戰綫之後方、伐木塞道封鎖交通綫、以阻英軍之撤退、

▲東京二十二日海通社電　據此間公布、日機炸新加坡時、曾擊落英機七架、新加坡被襲時、市中有房屋多座及軍事目標中彈云、

▲盤谷二十二日海通社電　據前綫之東京朝日新聞通訊員報告、柔佛南部被圍之英軍、已被日軍攻擊、在色加麥南及巴都巴哈之英軍、均已分別投降、現尚有英澳及印軍約二萬人在猛烈抵抗中、倘在此隊敵軍擊破後即可直接攻擊新加坡、茲據仰光公布、緬甸之地那悉林省之英軍、尚在撤退中、俾可集中抵抗、該省地形狹長、易攻難守、故英軍不得不迅速撤退、英方所報告之馬來戰訊極少、觀察家認新加坡局勢已臻嚴重、故英軍事當局不欲多發表消息、星期二日機炸新加坡時、非常猛烈、軍事設備多處被毁、日軍侵入緬甸後、泰軍亦由米亞瓦狄之東越入緬境、戰事現在該城之北進行、新加坡人士相信日軍現已準備攻擊蘇門答臘極北端之沙横島、以便包圍新加坡、

▲雪梨二十二日路透社電　馬來前敵澳洲隨軍特派員來訊稱、前綫英軍將領昨諒已商得對於柔佛邦北部戰事有重大影響之決議、英將領於日轟炸機翱翔之下舉行會談、所討論者與西海岸蔴坡河及巴都巴哈兩區(距新加坡七十至一百哩)之嚴重戰事有關、蔴坡河以南之陣地現係整個馬來之最重要地點、澳軍司令彭納特將軍已表示渠對該區激戰中之澳軍左側、不無懸慮、彭氏復向新聞記者詳述北部西部戰事之現況、

首批華軍抵緬甸

日向木淡棉進攻

▲西貢二十一日同盟電　據仰光可靠消息、重慶方面第一批軍隊業已開到緬甸、歸由英軍當局指揮、

▲仰光二十二日路透電　日軍佔領土瓦後、昨又採取攻勢、以奪取木淡棉、該處東面正在激戰中、

▲仰光二十一日哈瓦斯電　英國官方本日發表公報稱、「雅外底南二十英里、即蔡爾鳴東四十英里之凱威萊區刻在激戰中、我軍奮勇抗×、竟日未已、戰事仍在進行中、英國飛機曾出動轟炸已被日軍佔領之羅賽林飛行場、並飛往前綫偵察云、

▲東京二十二日海通社電　據緬甸戰綫最近息、日軍在邊界以西與英軍作激烈之戰事後、將英軍四萬名擊潰、故日軍在慕爾鳴區已獲進展、當日機空襲慕爾鳴飛機場時、英機二架於空戰時被擊落、尚有二架在地面上被擊毁、

▲瑞典京城二十一日德國新聞社電　「瑞典日報」駐倫敦通訊員報告稱、新加坡之被圍已近在目前、數日後、日軍之砲火、即可達於該埠、故新加坡不久即將不復爲英國艦隊有用之根據地矣、該通訊員指出、日機對於由加爾各答至印度與英國以及由美國至仰光之護航艦、均已力能加以襲擊、英軍意圖由緬甸進入泰國、以便切斷日本與馬來之交通綫、此種幻想、現已消滅、目下之問題爲緬甸之英軍有無能力抵進緬甸之日軍、該通訊員末稱、當日軍在馬來沿海岸登陸時、英國艦隊竟不聞不問、此事已引起倫敦方面極大之驚異、

▲仰光二十二日路透社電　日泰軍至少已在二三處渡桑因河向緬甸作新攻擊、(該區緬泰兩國以桑因河爲界)聞泰軍刻在巴羅(密亞迦第東南三十哩)掘壕佈陣、並攻葛卡前哨、該地西面有梅剛河與卡萊茂河爲阻障、但居高山脊之柯卡萊克地方有良好之山隘、

▲盤谷二十一日德國新聞社電　據泰國報紙與無綫電消息、英國正在計劃將緬甸首都由仰光遷至孟德蘭、因仰光不但遭受不斷之轟炸、目下且受陸軍之威脅也、

▲東京二十二日同盟社電　日軍沿柔佛邦全綫南攻、英軍則向新加坡續退、最近戰地來訊傳在馬來半島中部推進之日軍、昨晚已越拉卑士、另有日軍則攻美洛(拉卑士南九哩)、以斷英軍後路、渡蔴坡河南下之日軍、則在榮本以西約十四哩處攻擊日軍、日機則再度轟炸東海岸之茂盛港、荷印方面日機廣施轟炸、菲島方面、日軍已完全佔領巴打半島西海岸之莫朗、現同馬尼剌灣日附近之某地前進、以斷美軍退路、

▲華盛頓二十二日路透社電　陸軍部公報稱菲島日軍頃復猛攻巴打半島之美軍陣綫、

▲緬甸前綫隨軍記者二十二日同盟社電　新近展開之緬甸戰役、今日賡續進行、從泰國攻入之日軍現已佔領下緬甸三分之一、同時、攻入緬甸南部之日軍已佔密泰、(土瓦以東之緬甸邊界上)、緬遞各區現有戰事、戰況不明、但聞木淡棉(距仰光約一百二十哩)以東一地、現有劇戰、詳情不悉、日陸軍機今日復襲木淡棉、炸壞該地飛機庫與運貨火車等、

傳荷印軍已破壞巴里八班油井

密那哈薩尚有局部抵抗

▲仰光二十二日海通社電　泗水來電稱、荷屬婆羅洲東岸巴里八班之油井、已由荷印軍加以破壞、免爲日軍所得、因近傳日軍已逐漸迫近該城云、

▲西貢二十二日海通社電　巴達維亞來報告稱、此間關係方面論太平洋戰局稱、戰事發生以來、瞬已六星期、吾人經驗所得能完全成立、巴達維亞軍事觀察家分析昨日荷印當局之公報、認當局已對八里巴班豐富之油田、採取適當措施、以防日人出其不意之襲擊、此間料及日軍遲早將對該地攻擊、日軍如沿陸路進攻、距離過長、不易見功、但如循海道進襲、亦將遭逢嚴重困難、因巴里八班灣既小又淺、即在高潮時船泊航行亦頗不易也、但日軍進襲該地、並非不能實現、因就過去經驗而言、素被視爲不可能之事、日軍亦能予以完成云、

▲盤谷二十一日海通社電　據巴達維亞特派員息、巴達維亞軍界方面因交通梗阻、故尚未獲得日軍在西里伯完全佔領密那哈薩半島之報告、以爲防軍之抵抗尚在進行中、巴達維亞之權威方面承認日軍處於有利之地位、因日軍之交通綫未受任何之威脅、荷屬東印度之防禦戰略之主要目的、爲爭取時間以實施其焦土政策、如在塔拉岡然、並儘可能之扼守防綫、若將來荷印之正規軍不能作抵抗時、荷印軍隊將對日軍取游擊戰術、日軍在荷印之戰略可於塔拉岡及西里伯之役中覩得之、當日軍登陸之前、日機空襲登陸地點四周之軍事目標、投擲燃燒彈及爆裂彈、引起大火、更以機槍掃射軍事目標、其後日軍艦隊即將登陸軍隊及輜重卸下、以飛機及大砲爲之掩護、日軍之配備最主要者爲大砲輕機關槍手溜彈及用以指示轟擊之無綫電機、

先天梅毒兒的慘狀

▲梅毒失治將遺害嬰孩，
▲父母有毒須從速根治

梅毒兒之麻痺症

下疳的潰瘍

素有花柳病潰瘍之稱的軟性下疳，其潰瘍之迅速擴大而深入，言之殊可驚人，有許多下疳患者，從發病後之二星期中，即有將生殖器潰爛而成殘缺之危險。所以下疳一症，實爲太監之候補人；故其治療，不可不從速，如能使用除疳抗毒素，將鏈狀桿菌，加以扑滅，自能早日治愈。

在梅毒中，小兒的先天梅毒，其症狀最爲慘厲，如梅毒兒之疾患，已侵入神經系統者，往往發生腦膜炎，此症雖有時可以自愈，但仍多變成持續性之白痴，甚至再發，又因血管亦罹此疾患，而有出血或軟化，並有剌戟並作痙攣，項强直等可怖之症狀。而早期症狀中所殘留者，多爲痙攣性麻痺(Spastische Laehmung Jackson)之症。故凡父母患有梅毒者，宜急速治愈，以免遺害無辜之嬰孩。在梅毒之療法中，對於德國梅毒特效藥，及混合驅梅療法，實爲最有效之療法，而且可以絕對根治凶横之梅毒，並可消滅子女受其荼毒之威脅也。

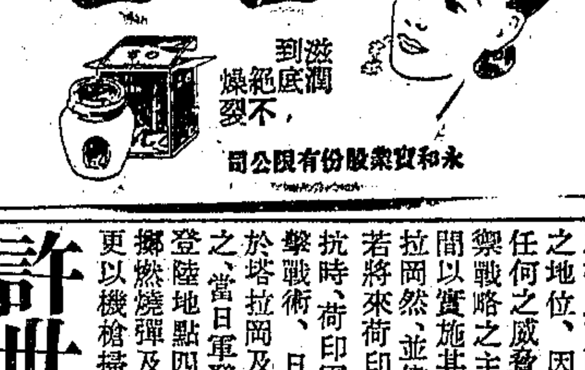

袁製骨痛精　許世英題

主治：瘋濕骨痛　寒濕凝筋　酒瘋脚痛　手足拘攣　腦骨刺痛　肩背腰痛　骨節酸楚　偏正頭瘋　鶴膝瘋痛　筋絡牽痛　邪瘋感冒

各埠藥房均售　上海雲南路西新橋北首　濟華堂藥房發行

●握綢業權威●創薄利主義●

老九綸

●南京路浙江路東●電話九三五〇〇●

綢緞呢絨　全部大傾銷

吸煙全祿　全家福祿

全祿

登記照快而且好
拍美術照當然更好

王開照相館　南京路三七八號(山西路東)　電話九一二四五

許世英與粵省商定救僑計畫

由粵省府墊款三百萬圓　就緊急事項已先予舉辦

▲韶關二十一日電　許代委長世英、連日在韶與粵主席李漢魂洽商、已擬定粵救僑計劃大綱、電呈中央核示、

分區工作　沿途接送

並由省府墊款三百萬、先就緊急事項、如歸僑沿途旅費・給養・棉衣・醫藥等速即舉辦、現振會駐粵辦事處及省府各方撮報、粵海陸各口進入內地之港九僑民、已逾萬人、救僑計劃、係就行政區劃分辦事處、分駐惠陽・台山・等處、再派工作站護送隊沿途接送、以龍川・曲江・爲集散地點、再予分別安置、僑生原在國內者、並已發予一次救濟費、續予貸金、

許氏公畢　遄赴贛州

許氏並會隨時視察省振濟會、救僑會、兒童教養院、婦女生產工作團、及中振會在韶各機關、二十一晨乘省府汽車、仍偕該會參事胡適、秘書林亦谷赴閩轉贛州視察、

國府委員補充二人

劉哲・許崇灝・欒景濤

▲重慶二十二日電　國府委員現有因辭職或其他原因出缺者、上次中央常務委員會業依法選任劉哲・許崇灝・欒景濤三人補充、並已函國府查照、

美國華僑　輸◇金◇慰◇勞

▲重慶二十二日電　美國華僑救國會頃匯呈蔣委員長捐款國幣三萬元、業經批交全國總會照轉湘北、又重慶川湘貿易行總行亦捐獻國幣二千元匯往、

英美對泰國　即將宣戰

▲倫敦二十二日哈瓦斯電　日軍進攻緬甸、泰國軍隊亦會參加、此事已經證明、英國一俟美國贊同後、即將對泰國宣戰、

羅斯福談話　輿論重視

▲重慶二十二日電　美總統羅斯福二十日接見記者時發表之談話、重慶各報悉於顯著地位刊載、此間人士認爲就總統之談話觀之、足見其對於南太平洋大戰之嚴重性、確已深刻認識、此間某重要政治觀察家談、吾人誠能對南洋方面之戰爭、予以充分考慮、則大戰之結束、可以提早一年、

粵北某地　創鐵工廠

已大部籌備完竣

▲韶關二十一日電　資源委會與粵省府爲發展本省各種戰時工業、特在粵北某地合辦粵北鐵工廠、資金四百萬元、頃已大部籌備完竣、機器製造部、日內即可開工、煉鑛源問題、尚須相當時日、

中◇澳◇通◇報

成都與雪梨直接通話

▲澳門二十二日海通社電　今日重慶官方宣稱、中國與澳洲間將設立直接無綫電通報、四川省之首邑 成都設一聯絡站、與澳洲雪梨直接通話、當太平洋發生戰事後、重慶之中國交通部與澳洲當局、商議兩國間之直接通報、

美助華會　捐款工合

已逾十四萬美元

▲紐約二十一日合衆社電　美國聯合救濟中國難民救濟委員會宣佈、在過去十五月內、該委員會曾捐中國工業合作協會款一四六・三四六美元、交中國工業合作協會、

視察各省司法

謝冠生

▲重慶二十二日電　司法行政部長謝冠生、於日昨離渝赴筑、轉黔・湘・粵・桂、視察各省司法狀況、該部民事司長余覺、會計專員王道周等隨行、

各◇地◇戰◇訊

▲重慶二十二日電　㊀江陵北十里舖等地發生戰事、㊁襄花路陳家巷一帶、破壞橋梁數座、㊂鄂北華軍某部、於十一晚擊隨縣城、另一部於十二晨在七里舖作戰、

香港外僑人數

▲東京二十二日海通社電　據東京朝日新聞今日載稱、在香港之敵國人民登記者共四九五一人、現均拘押於史赤柱半島之集中營內、有英人三九〇二名、亞洲人四八九名、比國人二六名、荷蘭人七四名、哥斯達黎加人二名、古巴人四名、印人六七名、希臘人五名、其他中立國人可自由行動者、內有德人三四名、挪威人八七名、丹麥人六三名、西班牙人五十名、波蘭人二七名、及捷克人二四名云、

日機轟炸　新幾內亞

▲澳洲首府二十一日哈瓦斯電　據官方公報稱、日本轟炸機羣、在驅逐機多架掩護之下、前往轟炸英屬新幾內亞之薩拉曼、克比羅洛及瑪丹等城市云、

▲西貢二十二日海通社電　據此間接獲爾幹消息、澳洲空軍大臣德界克福今日宣稱、日軍有在新幾內亞登陸之可能、因日本之作戰、顯係欲佔領可作澳洲之根據地云、

美代表向泛美會提出六項計劃

增加各國戰時生產　取銷國際商業壁壘

▲華盛頓廿一日哈瓦斯社電　頃自可靠方面獲悉、美國出席泛美大會首席代表威爾斯、即將向大會提出「增加戰時生產龐大計劃」、其要點有六、㊀要求美洲各國取消各國間之商業壁壘、包括取消足以妨害重要商品國際流通之一切進出口稅、㊁以黃金爲基礎、設立國際貨幣、俾能促進並便利進出貿易、㊂將各國之金準備集中一處、並請拉丁美洲各國以新國際單位代替各該國之貨幣、㊃擬定西半球共同勞工計劃、並編成平民勞工團、俾美洲任何一國缺少工人時、即可由此一團體加以協助、㊄此項計劃之有效期限、至戰爭結束時爲止、㊅運輸護航辦法、美洲貿易之輪船、一律實行護航辦法、此外又悉此一提案、當由美國代表威爾斯向大會提出、並由贊成各國付諸實施、即使阿根廷與智利兩國表示異議、亦可成立云、

▲巴西京城二十二日哈瓦斯電　據報載關於美洲各國與軸心各國絕交案、大會主席即巴西外長亞朗哈、已與美國代表團擬就折衷案、規定美洲各國應與軸心各國絕交、惟須由美洲各國國會追認、如是則阿根廷亦可表示同意、此案即可提付全體大會表決通過、

東綫北路　蘇德激戰

▲柏林二十一日哈瓦斯電　德意志通訊社頃發出消息稱、東綫北路昨日發生猛烈之遭遇戰、蘇紅軍八營突向某軍略要點進撲、且曾一度進城、雙方乃在大雪中開始巷戰、經激戰後、紅軍不支、卒退至原陣地、遺屍五百具、並有百人被俘云、

▲莫斯科二十二日路透電　蘇方公報稱、蘇軍克復摩茄斯克以後、德方殘軍損失慘重、蘇聯空軍曾炸毀德方坦克車三輛、卡車三百二十五輛、大批軍資及火車四輛、德方步兵三營完全崩潰、

蘇駐日大使　返國述職

▲東京二十二日路透電　蘇聯駐日大使斯美敦寧定於本星期六回國述職、

赫爾會晤李維諾夫

▲華盛頓二十一日哈瓦斯電　赫爾國務卿本日與蘇聯駐美大使李維諾夫會晤、事後拒不發表談話、內容僅謂所討論之問題、並不重要、赫爾對於阿根廷副總統加斯蒂洛反對與軸心國絕交之言論、亦拒不加以批評、謂此事應由出席泛美大會首席代表威爾斯國務副卿發表見解云、

里比亞軸心軍　實力加强

▲倫敦二十二日路透社電　今日中東英軍公報稱、里比亞軸心軍三路實力勁强、昨向東攻深入陣綫約十哩、英軍部隊力弱、被迫撤退、整個戰區天氣仍極惡劣、空中活動受阻、

本報特稿

德國傘兵編練小史（八）

現在來看一看傘兵攻勢所用的方法，也是一件有興味的事。在對蘇戰事中，毋須應用這全部技術，因爲沒有海洋的阻隔，不必變更飛機戰車攻勢，但是德國果眞企圖侵入英倫的話，就得應用傘兵攻勢，並有兩種重要的輔翼：一是海面上海陸軍的聯合進攻，一是沿海峽長距離射程大砲的掩護砲火。

下面就是標準化傘兵攻擊的全部過程，倘係初次公佈於世，但在克里特戰役中已極度施展過了。全程可以清楚劃分做十二個步驟，通常並規定開戰後一小時內須佔據重要機場至少一處，否則全部戰事都趕不上預算了。

一・最高統帥選定進攻目標，空軍參謀部即對此作詳盡研究，並擬定進攻計劃。

二・長時間作縝密的空中偵察，以決定明確的最初目標，及附近最適宜有用的降落地點。

三・從高空轟炸設防區域及陣地，如港口和飛機場。

四・以司吐加急降轟炸機進攻。

五・殲滅機掃蕩敵方空軍；殲滅機是一種長距離的戰鬥機，或驅逐機。

六・降落傘部隊開始由空中進攻，最初僅用手槍和手溜彈，在克里特戰役中，士兵都在胸前備帶第二頂應急的降落傘。

七・載傘兵的飛機，兜了一個圈子後，仍飛臨戰場上空，事實上，只要能夠維持機隊的整齊交通，這圈子兜得愈速愈妙，但同時當然還要竭力閃避敵方的高射砲火。在第二次飛過陣地的時候，機內人員拋下了傘兵的別種裝備，主要的是每人一支步槍並一二挺機關槍。機關槍係一種特別式樣，用輕的錳合金製成，分三部份拋下，可以迅捷的合起來施用，步槍都已實彈，裝在一隻有襯墊的長金屬盒內，並附有一個包滿橡皮的軸輪，以便在地上推動，滾到需用的地方去。有些東西繫在一種三連降落傘上拋下，這傘的各部分自然要比傘兵所用的獨頂傘小得多。各種不同的東西就以傘的顏色來辨別；僞裝的塗色法僅在士兵的傘上小規模的試驗過。

代打苞米粉　接洽處上海江西路三九〇號　恒新公司　電話一〇八三六　一〇八三七

美國醫院　婦醫
診治最新　迅速　救傷
政府給證　各局登記　留學德日
李志潔女醫師
專門婦科　女子一切疾病、內外病痛
精醫　婦女白帶　子宮疾患　月經病變　停經不孕　花柳傳染　胎前產後
門診　上午十時至十二時　下午二時至五時
霞飛路八五二號（同孚路口）　電話三二九四〇

小孩服
兒科專藥
宏興鷓鴣菜
身體强壯　不怕嚴寒
宏興大藥房出品　總行上海南京路

中和法律事務所 蔡致穌 丘傑秀 律師證明 鄒鏡澄 孫淑珍 兩願離婚啓事

茲據上開當事人共同委稱茲因意見不合雙方自願離婚[illegible]嗣後男婚女嫁各不相干[illegible]特委登報聲明[illegible]大廈三[illegible]號 電話九[illegible]

邱廷華律師代表明秀記買受許福堂(即許裕堂)不動產公告

據上開當事人稱本人買受浦松區八圖閘字圩七號六分[illegible]如有人對於上述買受有異議者限於登報日起十日內携同證件向本事務所提出[illegible]合代公告如上 事務所愛多亞路[illegible] 電話三六〇八二

洪士豪律師代表南洋中學為龍華路內上海市廿七保一圖建字圩三六零號土地聲明

所有土地執業證依約歸桑姓前向當局換領後交付本校久在辦候之中深恐外界不明真相礙及本校產權委請登報聲明以昭鄭重等語合代聲明如上

據上開當事人稱本校於民國二十一年一月二日向桑伯尹[illegible]校址[illegible] 電話三八五八

馬君碩律師代表樊其昌君駁正吳雲英啓事並通告各界

據樊其昌君來稱頃閱二十日申報載吳雲英啓事所稱與吳偉周獨資開設之德利發行所[illegible]經登報通告手續取得權利[illegible]以制止詐竟又捏稱共有財產並藉口增加新股以為非法攫奪本人合法權利[illegible]此界勿受其愚免遭損失據此合代駁正並通告如上

事務所南京路慈淑大樓五〇六號 電話94567

江蘇上海第一特區地方法院 59 公告(聲請執管胡耀章遺產)

為公告事據胡金氏具狀聲請發給執管遺產證書略稱先夫胡耀章於二十八年在上海逝世時年十一歲遺有英冊道契第六三二八號戶名胡耀明胡耀曾胡耀生胡耀章計地一畝二分九厘一毫[illegible]等情前來據此本院即准發給執管遺產證書特此公告 中華民國三十一年一月十六日

龔儉民謝啓

本月二十二日為敝人三秩生辰時值非常流離載道正念未遑拯救何敢徒自鋪張茲蒙 麟丁錫三李樊宇朱順林黃金榮蔡洪生聞蘭亭袁履登徐乾 末愛命行慶儀蒙諸親友既賞 隆儀復勞 玉趾 雲天高誼銘感殊深特誌數言藉伸謝悃 龔儉民謹啓

葉輝鑒：凡事均能答應你倆見字速即來此你母兄病中懸念 師志明具

當局擬定下月初起調查租界全部戶口

（為維持治安調度供應此舉乃屬必要）

公共租界工部局與法租界公董局、將從下月初起、開始調查界內全部戶口、向來本市戶口、每五年調查一次、去歲本欲着手調查、嗣因需費過鉅而作罷、本年公共租界戶口、將由工部局人員調查之、其方法將較往年更為奏效、法租界內此項工作、將由警務處與財務處担任、查滬戰爆發前、本市共有居民三百八十萬人、其後華人避難入租界者、源源不絕、截至太平洋開戰為止、人口共達五百萬人、其經當局督促或自動返鄉者、迄今已有數十萬人、此次調查、實為維持治安、調度供應所必要之措置、又聞法租界經與馬斯南路第十八郵局商定、屆時該局派職員及信差七十名出發、担任調查工作、

法公董局經常預算

據法公董局本年經常預算、收入項下計捐費二千九百餘萬元、照會費一千一百餘萬元、課金二百八十餘萬元、衛生處一百餘萬元、警務處三百餘萬元、以及其他各項、共五千一百九十四萬三千八百七十九元一角六分、支出項下計有財務及行政各部需一千九百餘萬元、技政各部需六百九十餘萬元、警務處需二千五百餘萬元、以及其他各項、兩抵本年度可盈餘六百餘元云、

銀錢業通告滙劃票據結束

已領行莊以劃頭歸清 發還所繳滙劃担保品

銀錢兩業前為調劑同業、安定金融、活潑市面起見、准許各行莊領用同業滙劃、規定總額為國幣五千萬元、由銀行聯合準備委員會辦理、並設銀錢業同業滙劃準備檢查委員會、按月公開檢查、以昭大信、頃經銀錢業聯席會議議決辦理結束、至十二月十二日截止、各行莊領用之同業滙劃、計國幣六百五十二萬三千元、以及各行莊已拆借之滙劃款項、一律限以劃頭歸清、至各行莊所繳存之領用滙劃担保品、完全發還、業已由兩業公會通告會員行莊遵照辦理、對檢查委員會委員吳蘊齋秦潤卿徐寄廎蓋金士等、由會專函表示謝忱云、

深色啤酒

口味較甜婦女界一致樂飲 健身增力

上海啤酒公司出品 華總經理處 康腦脫路一五九號 電話 三〇一八八 三八〇六

C72-S

取締小租新附則昨已臨時核准

待書面通知後即可實施 交通違章將予特殊懲罰

茲悉滬領事團昨晨已臨時核准工部局所建議之四項附則、違者處以吊銷執照以至監禁之懲罰、四種附則為㈠完全禁止公共租界內用任何託詞收取小費、㈡禁售不潔食物、㈢對若干種交通違章、處以前所未有之懲罰、㈣准許工部局對貯積危險品採取嚴峻行動、本市近曾連續發生大火、皆因貯積危險品而起、

各領事已口頭贊同

領事團秘書朗氏頃告記者稱、該團對此四項附則、已加以臨時的核准、申言之、各領事已向工部局口頭表示贊同此等辦法、工部局非至接獲領事團之正式書面核准、尚不能施行各該附則、惟書面核准係一種手續、數日內即可完成云、

取締小租附則內容

工部局情報處發表云、本局頃已擬具下開附則、呈送領事團請求批准、㈠一切合夥・公司・個人・或其任何代理人、凡係任何房屋・住宅・商店・辦公室・堆棧・或各該房屋內房間之租賃人或其代理人、倘未先向工部局領得執照者、一概不准將房屋或其一部份分租他人、關於此項執照、工部局得按照領照人之情形、酌訂規則、征收保證金、並收取認為公允適當之執照費、㈡一切合夥・公司・個人・或其任何代理人、凡係任何房屋・住宅・商店・辦公室・堆棧・或各該房屋內房間之業主、出租人、租賃人、被租人、或其代理人、在出租或分租房屋或其一部份以前、一概不准要求或收取小費、或對於家具及裝修要求或收受超過適當市值之代價、

罰則

任何合夥・公司・個人・或其任何代理人、違犯本附則之任何條文或上述執照所載任何規則者、應受下開任何一項或各項罰則、(甲)按照地產章程第十七條條文之罰金或監禁、或主管法院認為公允之其他罰則、(乙)由工部局扣留或吊銷執照、

發售食品亦予取締

一切合夥・公司・個人・或其任何代理人或雇員、凡未向工部局獲得書面許可者、一概不准發售任何食品・牛奶・奶品・奶油・人造奶油・冰淇淋・飲料・麵包・麵包店與糖果出品、或其任何原料或混合物、此類物品、係用以或供備服食、並經衛生處處長向工部局證明有下列情形者、(甲)足以或可能傳播疾病、(乙)與工部局隨時公布之化學及清潔標準不合、(丙)危害或可能危害公共衛生、

罰則

任何合夥公司個人或其任何代理人或雇員、違犯本附則之任何條文或工部局所發任何布告者、應受下開任何一項或各項罰則、(甲)按照地產章程第十七條條文之罰金或監禁、或主管法院認為公允之其他罰則、(乙)由工部局扣留或吊銷執照、或將執照之等級降低、(丙)由工部局將違犯本附則條文而發售之一切物品、予以沒收、

亞爾倍薩魯特輪昨晚尚未抵埠

法輪亞爾倍薩魯特號、由海防裝載大批玉蜀黍來滬、原定與運煤來滬法輪金第亞號同時到埠、金第亞號已於前日二十日到滬、但亞爾倍薩魯特號、至昨晚尚未抵埠、詢之公司亦無確切消息、大致今明定可到滬、

夜總會・舞場要求延長營業時間

據聞本埠一部份夜總會與舞場主人、曾發出一聯合請願書、要求法公董局與工部局准許各娛樂場所延長其營業時間、此次提出請願書之主要原因、即由於提早打烊後遭受鉅大損失云、請願書中謂、各娛樂場所提早打烊後、遊客均不願赴遊樂場作為時短促之享樂、寧可留處住所、故望兩租界當局將停業時刻展遲至每晚十一時半、彼等解釋謂、目前限制夜總會營業時間之主要原因、為免除電力之浪費、設若打烊時刻果准展遲、則各夜總會決對電力公司所擬規定之用電限制嚴格遵守、法租界內各私人俱樂部亦已於每晚十時打烊、蓋以前法捕房之通告、將私人俱樂部與夜總會舞場等同樣處置也、至於公共租界內私人俱樂部、現仍無時間上限制、惟此問題亦由工部局考慮中、

●最新出版之●歸農什誌 中國新農業 季刊 ●春季號●另售二元全年六元

◆熱心歸農之◆指導書◆

稻作增收法 三元六角　油類作物全書 五元八角　果樹園藝學 五元六角　果樹病虫害 三元　科學種菇法 八元六角　蔬菜園藝學 五元二角

實驗養雞學 四元　養蜂十六講 六元一角　養兔十二講 五元三角　猪病學 一元八角　養羊全書 五元九角　養鴿法 二元二角

河南路 中國農業書局 36號 四馬路 山東路 交通路中 詳細目錄函索附郵寄 電話93963

女醫黃愛專理節育

器之發明其構造原理基於不背婦女生殖系統之生理而使之絕對不能受孕藏時毫無流弊舒適自然誠節育最新之福音也

四大特色 1一次手術上 2不礙仍可孕育 3不礙房事月經 4舒適永久可用

●診金掛號三元 斜對面大慶里口 ●南京路大新公司 ●電話94220

唐拾義老醫師哲嗣 德國國家考試醫師 德國柏林大學醫學博士 唐歐洲 專醫一切咳症

新法救治肺病早期診斷及治療，肺痨肺炎百日咳哮喘等症如患久咳難愈胸痛痰血潮熱盜汗等病狀務請及早診斷治療 設備：X光攝影等大小便檢驗人工氣胸 時間：上午九時至一時 電話：九三一三三 愛多亞路西

耳聾補聽器

新久耳聾耳鳴穿孔聽音不清等有各國名廠治療及補聽器械得恢復聽覺銀鳳箱補聽器如小杏仁每副48元掌上補聽36元大聲拄頭72元另有治療耳病患器械

上海靜安寺斜橋弄42路 理療器械行

樂口福滋養餅乾繼續徵定戶

茲為免除一部份人向隅起見，仍普遍徵求長期定戶，每月供應費為二十元，可得滋養餅乾四瓶由本公司分期派人送至尊府，並贈名貴美術日曆一組。此外須納瓶之保證金七元(此款將來可以歸還)餘額無多，祈早加入為荷。

九福製藥股份有限公司滋養食品部 上海白克路派克路口 電話 九二〇四二 九三一八〇

中新紡織第一廠通告

凡執有本廠所出棉紗及廢花棧單者限即日起七天(一月廿八日截止)內來江西路421號辦事處憑單登記事關權益幸勿延誤特此通告

鳴謝治肺專家馮子鈞醫師

鄙人現年十五體素健康年來因飲食不慎致病魔纏身終日嗆咳不已然醫不遇人時愈時發致病逐漸加劇後經西醫耗資不計而病仍無起色幾疑滬市醫藥之人後經人介紹就診於霞飛路呂班路口四明里內馮子鈞醫師處未及一月已霍然痊愈今追思馮醫師之惠我健康功同再造按馮醫師為滇省名醫發明根治肺病特效藥治愈病者不可勝數鄙人深感救命之恩特此登報鳴謝並為徬徨失措之病者負責介紹也 白爾路永安里廿六號唐偉民啓

脫離父子兄弟關係

劣子關桃近年大變常態不務正業終日游蕩迭經訓誡終難悛改實屬可惡之極今與逆子關桃脫離父子家庭兄弟關係如是子關桃在外或向諸親友借貸匯款貨物銀錢以及一切舉動等情概與余及家庭弟兄無涉為此登報聲明 父張文煥啓

中國合衆煙公司 中國康利煙公司 為催換贈券並限期截止敬告各吸客同行啓事

香煙附有各種贈券對於吸戶至卅一年二月五日止兌各同行二月十日止兌過期作廢恕不通融特登申新兩報通告即祈查照為荷 地址：白克路一〇〇弄十五號 電話：九七一三六

共盛煙草公司 本埠發行所開幕

本公司創辦迄今十有餘年所出各牌香烟品質精良暢銷全國有口皆碑茲為便利各寶號銷售起見委任永泰隆烟公司為獨家經理本埠發行所業於本月廿二日開幕尚祈鼎力推銷是所盼禱 華中總經理三興公司

永泰隆煙公司 地址天津路五十九號 電話一六〇二九

上海糖商合作營業處啓事

本處為配給食糖管理所有存糖凡前經登記執有存糖者速填具全數棧單派員向本處參加公售(限本月廿六日截止)由本處先行臨時收據憑收據再換股權證書[illegible] 本處地址法租界洋行街廿三號 電話八三三〇〇

大學眼藥 猛力打淋 大藥廠啓事

茲敦請中西，中法，中英，五洲，太和，正威，永生，華昇，華洋，華美，集中，集成，新華，萬國，濟華，寶華，大公，太康，生生，安康，江華，東南，華生，華法，明華，國際，惠羅，維羅等各大藥房為特約經理以後如有批購『大學眼藥。猛力打淋』時請向上列各大藥房採辦接洽是荷

獅子牙粉公司敬告新舊用戶啓事

本公司出品之獅子牙粉，牙膏，及牙刷等品質精良早博美譽茲為便利諸用戶購買起見敦請大新・永安，先施，新新，惠羅等公司，各大百貨店及各大藥房為經售處敬祈諸用戶及顧客就近賜顧是幸

△上天殯儀館 地址 延平路口一八一號 營業電話 21943 21944 21945 專接虹口南市閘北等區遺體 接屍汽車照常服務 事務所電話 〇〇六〇八

交通最便 安樂殯儀館 華貴非凡 飛快如電 新造馬車迎接遺體 舊用汽車照常服務 中心地點 安全便利 館址 小沙渡路海防路廿四路電車直達 照常派車服務接屍送柩 經濟殯殮二百元起均用實蓋建木壽材 館址 戈登路巡捕房南武定路西摩路口 電話 61873 38249

中華殯儀館 電話三〇〇八五 (汽車迎接遺體) 全滬獨一電氣樂隊 大禮廳 各式禮廳 寄柩自壽器壽衣 定價克己五元起 削碼廉售 大西路惇信路口 電話[illegible]

樂園殯儀館 ◉專印訃聞 發行羅漢雲鶴計帖 純粹國貨圖案印影 代撰行述哀啓祭文 義務備詢新舊喪禮 惠衆印書館 上海霞飛路116號即恩派亞西對過鼎吉里八號 電話八六九三四 辦事處 35877

曹宅訃告

顯妣太夫人痛於中華民國三十年十月廿二日未時在長沙原籍棄養享壽八十七歲 瑞明隨侍在側親視含殮即日遵基督教禮成服 時玉在滬聞訃謹擇於一月廿三日下午二時半在霞飛路覺林蔬食處成服哀此訃聞 恕不另訃

孤哀子曹瑞明 齊衰期服孫治光 治惠 時玉 齊衰五月曾孫策源 策鏞 仝稽首

訃告

家主母傅氏夫人(何柏齡先生元配)痛於中華民國三十一年一月十一日子時疾終滬寓謹擇於一月卅日假茄勒路法藏寺誦經家奠謹此訃聞 恕不另訃 鼎惠懇辭

何存厚堂賬房謹具

報喪聞

家主錦川四老爺痛於中華民國一月廿二日寅時壽終滬寓正寢茲擇於一月廿三日下午二時在馬白路中央殯儀館大禮廳大殮誠恐役力不週謹此報聞

楊安業堂賬房叩報

榮宅報喪

家主月泉老太爺(志惠志宏志仁之尊翁)痛於民國三十一年一月廿二日子時壽終滬寓正寢茲擇於一月廿四日午後一時在西摩路武定路安樂殯儀館大禮廳大殮特此報聞

榮居易堂賬房謹啓

報喪

英茵女士已於一月二十一日上午三時逝世茲訂於一月二十四日下午二時在膠州路萬國殯儀館大殮同時舉行追悼儀式謹此奉聞

英茵女士治喪處啓

天蟾舞台
雲南路 福州路
水汀開放・溫暖如春
座價 十二元 十元 五元 四元 二元 一元 每晨十時開始售票 二時開演
定座電話 九〇五六〇 九〇五六一
今天二時至七時公演
班世超 孫智良 白元傑 竇龍 張臣海 李逵 丁甲山
李寶奎 蘇連漢 全部 霸王別姬 高維廉 白玉薇
毛慶來 太子 力降 小白龍 唐僧 高維廉
李少春（孫悟空） 五百年後大戰八戒 孫悟空
賈松齡 高才 李幼春 猪八戒
武打特別 滑稽猪八戒 特別操 自刎起兵止
明天二時至七時公演
班世超 高維廉 白玉薇 李寶奎 張臣海 李少春 蘇連漢 賈松齡 李少春 蘇寶奎 李幼春 毛慶來 高維廉 白玉薇 特烈雙齣
玉堂春 三堂會審
失街亭 空城計 斬馬謖
大蜡廟 大虯蜡 捉拿費德恭
大酒洲城
名劇預告 李少春一人又作偉大 全部林冲（大鬧野猪林 風雪山神廟 火燒草料場 夜奔上梁山）

上海戲劇學校 假座 更新舞台 斌記
今天日戲 下午一時開演 公演一八九次
全本 龍鳳呈祥 美人計 回荊州 蘆花蕩
全本 雙姣奇緣 廟堂 法門寺 代准 大審
明天日戲 下午一時開演 公演一九〇次
全部 雪艷娘 過府搜盃 蘇州逃難 英成替主 陸炳審頭 雪艷刺湯 莫成莫歸 三姓聯姻 雪盃團圓
全本 大收關勝
水汀開放 溫暖如春
座價 三元 二元五角 二元 一元五角 一元 八角 六角 四角
電話 九三〇七二 九七一七七 地址牛莊路

更新舞台 斌記 地址牛莊路
電話 九三〇七二 九七一七七 日戲一點開演 夜戲六點開演
平民化座價 二元五角 一元四角 八角 二元 一元 六角 三角
夜戲 趙松樵 自編自導 熬人偉大貢獻
滿清末葉實事 悲壯哀艷名劇 張汶祥刺馬
特別開打 足別 趙松樵 高雪樵 王富英 苗頭
女人是禍水 真刀真鎗 把兄把色 弟把害 把兄弟 義殺 把食 逛窰子 吃醋 海興波 香豔發噱
堂堂總督 色胆包天
英雄難逃美人關 迷戀美色 身首異處 遺恨千古
禽獸無異 霸佔弟婦 喪天害理 蔑視人倫

黃金大戲院
地址仙橋八 電話四四一一八
座價 特廳 二元 樓廳 六元 正廳 三元 官廳 包廂 花廂 五元 三元 一元 樓五角 三元
特座（十二元）連捐
盖叫天 王清塵 馬麗雲
今天二時開鑼公演
張國斌 芝蘭 投軍別窰
馬麗雲 趙志秋 劉斌昆 張少泉 蓋三省 全部 春秋配 別家 拷打 起解 砸澗 止
王清塵 韓金奎 李克昌 程少餘 馬盛龍 失街亭 空城計 斬馬謖
蓋叫天 閻世善 艾世菊 十字坡 武松打店
明天二時開鑼公演
馬盛龍 九龍山
小三麻子 封金掛印
閻世善 金山寺
馬麗雲 韓金奎 蘇三起解
艾世菊 王清塵 李克昌 程少餘 劉斌昆 問樵鬧府打棍出箱
蓋叫天 張國斌 英雄義 一箭仇 報

大舞台
三馬路電話九〇二〇〇 九〇二〇〇
票價連捐 四角 五角 一元二角 一元半 二元半 三元
明夜後夜 兩天夜場開演
今天日場 昨天上下上下客滿 火速定座
開演時間 一點半至六點半
明末清初兩朝演義 十四集 神怪劍俠傳
後天星期日戲
李君玉 王英武 全本 楊瑞亭 劉坤榮 筱文林 目蓮救母 准代遊十殿
于素蓮 王紉秋 五花洞
李仲林 林樹森 王筱芳 頭本老牌 陳筱穆 走麥城（父子昇天）
本台逢每星期六星期日加演夜場（日夜演劇）

共舞台
大世界東 對號入座 價目照舊
電話 八四〇八〇 八五八八九
明天日戲開演 第四集 怪俠歐陽德
今夜請早
准五點半開鑼至十點鐘止
第六集 怪俠歐陽德
活剝美女 當場活剝 脫再脫
大鬧秘香居 飛魂渺渺 鬼聲啾啾
智盜珍珠串
後天日戲開演 第五集（怪俠歐陽德）

龍門
愛多亞路李梅路口
日場一時正 夜場六時正
李艷芳 姚水娟 筱秀芳
各界挽留 最後三天
今天日戲 杏元和番
最後關頭 特別賣力
今天夜戲 盤夫索夫
明天日戲 失釵相思 夜戲 杜鵑淚
電話訂座 八六一七五

新東
北京路浙江路首
電話 92334
越劇團 筱丹桂 賈湘鳳 張娟
今天日夜 孤燈鬼影
明天日夜 馬寡婦
後天日夜 多情嫂嫂 新編艷情佳劇 今天開始售票

回力球

今午五時半起賽六人單打十盤

后蘭多從未開煞一次 今晚出戰更有顏色

越窗逃出

肉票乘匪熟睡 捕房破獲匪窟

法租界茄勒路志成坊三號新興染坊司賬紹興人朱秋澄、年逾而立、於本月九日被綁匪五人綁架至滬西法華鎮草屋內看守、一面致函該染坊主勒索巨款、不料前晨朱秋澄乘匪熟睡之際、私行越窗逃出、乘坐黃包車返家、一面報告法捕房、飭派中西各探馳往法華鎮會同至匪窟內拘獲匪徒紹興人施來云、年卅七歲、又沈東春、年廿歲、及其母沈錢氏、年四十四歲、帶回捕房收押、聽候補緝同黨併究、

寶源棧開啓出粉

工部局麵粉辦事處自先後將福新・阜豐・東萊・金城・中國・等棧存粉派盤後、又將四川路上海駁運公司堆棧開啟、存粉亦將派盤、昨日又將宜昌路寶源棧開啟出粉、惟該處昨日起、派粉手續轉繁、故全日祇撥派麵粉八百餘包、

濟良所絕糧

盼各界速加與援

基督教濟良所爲本埠最具歷史性之救濟婦女機關、被收容教養者爲數甚多、茲以經費支拙、益以日常所需則隨物價之飛漲、益形浩繁、該所負責人頃呼籲、本星期日存糧即將告罄、所有在所難女、勢成餓殍、急切盼望社會熱心人士、本胞與爲懷之旨、踴躍輸將、捐款或捐糧均所感戴、辦事處在牛莊路一七九號、

招領迷路兒童

工部局兒童保障科

近一月來、該科由各捕房收到無家可歸之孩童約四十名、其中有十數名爲迷路之男女兒童、年齡約三四歲至十五歲、現暫送乞丐收容所留養、失孩家屬、速往認領、可於每日上午十時至江西路二〇九號工部局六一〇號寫字間接洽、

招領路刧贓物

日前法捕房探員捕獲匪徒數名、訊問之下、供稱曾於十二月間參加路刧案多起、捕房據其口供、吊出一部份贓物、下列各處被刧之人、可至薛華立路二十二號法捕房刑事科指領其失物、(一)辣斐德路呂班路口一婦人、被刧大衣一件、(二)辣斐坊一男子、被刧大衣一件、手錶一只、金戒一只、(三)格洛克路一男子、被刧大衣一件、(四)蒲石路環龍路口二男子之大衣被刧、

▲今日本報發報時間六點▼

國藥當歸製劑
健美露
調經鎮痛 補血溫宮 美顏嫩膚 強身益嗣
民生藥廠出品 藥房公司均售

體育新聞

西青籃球甲組二循環

聯星雪恥擊潰巨人

今晚復聯再遇中一

西青籃球賽昨晚三場、乙組七戰七勝之華南隊、與暴風交綏、華南竟以二十八對三十七、敗於暴風、冷門獨出、華南對該組錦標遂呈動搖、而間接予同仁以奪標機會、另場藍白乙以四十四對三十九、力克法陸軍、壓軸大戰、甲組第二循環聯星再逢巨人、首循中聯星曾以一分之差飲恨敗北、茲次再度會面、勝負有關錦標、故雙方各出全力、而聯星報仇心切、演出倍見努力、巨人恐因心理方面過分緊張、反較往常遜色、開賽後聯星一帆風順、以十二對二遙遙領先、巨人進攻、浮尼克史密斯雙雙建功、聯星亦有所獲、上半時告終、聯星以十六對八佔優、休息後、戰局愈趨緊張、聯星孔廣益强林萊表演出色、孔尤爲活躍、陳學崇翟錫麟亦得分纍纍、巨人終無法追出、總結聯星以三十八對廿五克服巨人、湔雪前恥、甲組錦標將繫於兩隊最後一仗、今晚六時二十分起續有甲乙組三場角逐、乙組上行對藝光、法捕戰怡光、甲組復聯與中一二度會師、首次賽復聯以一分之差倖勝、今晚當有更劇烈之競爭、茲將昨賽結果、甲組戰績、今日秩序暨甲組陣容、併誌於下、

▲昨賽結果

藍白勝法陸軍(乙)四四—卅九
暴風勝華南(乙)卅七—廿八
聯星勝巨人(甲)卅八—廿五

▲甲組戰績

▲聯星	犯	分	▲巨人	犯	分
孔廣益	二	十四	洽龍	一	五
翟錫麟	二	十	I沙司金	〇	二
陳學崇	一	十	浮尼克	三	八
强林萊	二	一	史密斯	二	七
周耀康	一	三	N沙司金	二	三
			凱密洛夫	〇	〇
總結	八	卅八	總結	八	廿五

▲今晚秩序

上行—藝光(乙) 六時廿分
法捕—怡光(乙) 七時一刻
復聯—中一(甲) 八時一刻

▲甲組陣容

(復聯)董小培・鄒自仁・陶紹生・董仰峯・何孝光・宋啟後・嚴雍、(中一)胡國城・(隊長)胡國定・董紹唐・李振邦・李嘉楨・張兆祥・黃俊傑・

小狼不敵青鳥

中青百磅籃球賽

中青百磅籃球賽、於昨日下午一時半起、在四川路青年會健身房舉行結果、藍萍以三十二比十六勝育青、金剛以二十比十八克健青、青鳥竟以十四比八敗小狼、茲將昨賽結果如下、

藍萍勝育青卅二—十六
金剛勝健青二十—十八
青鳥勝小狼十四—八

梵皇希望濃厚

震旦足球大學錦標

震旦大中校足球聯賽、業已晉達最後階段、初中總錦標爲徐匯所得、高中總決賽、震旦與徐匯媾和、將於近期內重行交鋒、據主辦當局公布、該組最近形勢、震旦雖以十二分佔首、但梵皇保持不敗紀錄、尚餘最後對文斯、大夏及東亞三仗、勝利可操左券、故錦標一項、梵皇有如探囊取物矣、形勢錄下、

隊名	賽	勝	和	負	得球	失球	分
震旦	七	六	〇	一	卅四	十一	十二
梵皇	五	五	〇	〇	廿七	五	十
浦江	六	五	〇	一	廿三	八	十
大同	七	四	〇	三	廿二	十五	八
南通	六	三	〇	三	十九	廿五	六
法政	七	一	二	四	十五	三〇	四
文斯	七	一	一	五	八	廿九	三
大夏	三	〇	一	二	三	五	一
東亞	六	〇	〇	六	九	廿九	〇

門票開始預售

慈善小小足球賽

捐助國醫平民醫院經費之慈善小小足球賽、定本星期六(明日)上光夏中舉展開序幕、門票分五元及二元兩種、定今日在下列四處開始預售、以免臨時擁擠、(一)靜安寺路百樂門對面滬西雪店、(二)法國公園對面龍翔照相館、(三)南京路中國內衣公司、(四)福煦路慕爾鳴路正章乾洗商店、

國聯
種惡因！得惡果！
明天日夜四場獻映
奇情倫理巨片
夜霧濛濛 陰風慘慘 燭光搖曳 無窮淒涼
魂
含哲學意味 具感化力量
藝華超特出品
製片主任 嚴幼祥
陸露明 孫敏 余琳
楊志卿 余宏 關達 于芳 楊柳
導演 吳文超

商業新聞

現金又遭挫折

金鈔暗市、山盤轉疲、現金號買意甚佳、力圖拉提、但不利之猶潤難消、金融界賣意旺盛、致價一萬一千元大關兩次衝出後瞬即回入、各方人心多帶疲、自晨條（十兩）初開即高一百九十元、天元售予某銀樓十兩、價爲一萬一千一百五十元、俄見兩金號和豐等售出、立見步降二百元、退至一萬零八百五十元、現金號忽來收吸、永成萬豐泰康潤銀樓業爭買、頓見哄至一萬一千一百元、錢兌業力售百兩、金融界賣意更佳、午刻更步降難振、降至三百元、正午退至一萬零八百元、尙少買戶、價比上日復降一百六十元、當日有三百五十元差度、成交共一千五六百兩、首飾金每兩大新同行均掛小五十元、爲一千一百五十元、（收進減二百元）、紋銀掛十六元、黑市又退至十一元、聞有做開、

外幣

外幣冷靜、英金鎊仍爲二百五十五元、美金鎊仍爲二百六十元、美金票仍爲十五元五角、香港票二元六角、軍用票三元九角三分半、

公債紅票抬至八折

公債暗盤、昨市繼續趨漲甚勁、再漲六角至一元、形勢之優美、比之正式開做時有過之無不及、似已有穿出十二月六日收盤價之趨勢、市上紅票價亦由七五折抬至八折、丁種因前日漲最少、漲起一元、以補前日不足、丙種初開爲六十六元四角、即好三角、曾一度因恒康新華實出較湧、回至五元九角、惟以興豐同益謙益吃胃尙濃、雖由聯益同康繼續供出、市面仍覺求過於供、最高紀錄曾做過六十六元九角、收盤爲六元七角、甲種由七十元漲至七十一元八角、收盤爲一元四角、乙種由六十七元開盤、抬至七元八角、收盤爲七元七角、丁種六十三元至三元五角、戊種由六十四元三角、抬至四元八角、收盤爲四元七角、趨勢仍穩、交易不弱、成交約有六十餘萬元、

昨棻業公所外股票市、仍然平疲、喊出各股價已減少、會德豐仍五十六元、揚子十二元、英聯十七元二角、祥泰木行二十四元、鋼業十七元、蘭格志十一元、加倫丹一元一角、上海毛絨五元、中紡七元半、均係買戶喊價、電車進者二十七元、售戶須三十〇五角、業廣十一元有買戶、售者喊十二元二角、紙業進出價爲三元九角至四元一角、橡皮將出十一元半、買進十元〇五角、自來火六元六角、及信和紗廠四元八角、均有買戶、成交日稀、餘均無價、

粳米滯銷回降

雜糧大都堅定

米 市初定後疲、早市本街各戶納胃尙佳、市價因交易活潑而見站定、繼因銷呆回降、早晚稻立削一二三四元、高晚稻一百九十八元至一百九十六元半、六七元、早稻一百九十六元半、北粳到數較少、消胃較佳、市乃獨見站定、特別崑山粳一百卅二三元、大市貨一百廿七八元、元米亦以價宜動銷、金壇高變元二百元至一百九十九元、均與前市相似、市場成交數、共計亦有三百担之譜、

食 油因批發處派貨尙須待至下週、且市存已竭、致本街店戶續有放價購取、昨售開江北生油三百聽、價爲四百廿元、比前又漲十元、

黃 豆到貨零星、人心仍堅、貨主均因搬運不易、扳售甚力、昨售開天津新金元一百廿包、價爲一百廿七元半、太倉黃豆一百包、價一百廿、平湖杜豆一百五十包、價一百廿一元半至一百廿五元、青口陳黃豆九十包、價一百十六元、

赤 豆走銷尙活、國戶頗有隨市綵脫、故市勢平定、昨售開崇明沙赤三百四十九包、價爲八十五元、

苞 米趨勢昨略轉疲、緣因法國郵輪近有甕額洋苞米運到、致人心頓軟、計售開黃渡苞米一百包、價五十七元半、嘀啢白苞米一百包、價五十一元至五十一元半、又黃苞米一百包、價五十二元六角、西貢陳苞米五十包、價五十元、又新苞米三百元、價五十七元至五十八元、又英華司二百噸、價八十四元至八十三元、

豆 餅鄉莊暨與國戶俱有問津、計售開蚌記豆餅四千片、四月份棧單價爲廿一元七角、六月份棧單廿二元半、十月份棧單廿五元、肥字豆餅一車、十月份棧單廿六元、比前見挺半元左右、

食糖公佈限價

昨糖市公賣處有限價公佈、白糖爲二百七十四元、赤砂二百五十四元、以外棧爲交貨地點、本棧貨可酌加外費云、

生仁步升

生仁因統制關係、來源絕缺、故市價逐步見緊、現市行盤青島仁爲二百二十元、威海衛仁二百四十元、徐州仁二百二十元、蕪湖花生爲一百四十元、

金針菜回升

金針菜因來源無到、前經合濟幫大量搜購之後、中下之貨幾被羅致一空、故此市勢轉緊、現中上莊開過二百二三十元、較高者非二百五十元以上不肯脫售、後防再緊、

地板現紗居奇愈甚

棉紗現貨市場、依然停閉、但場外暗盤情況轉趨上升、此因黃金穩定、以致人心堅固、有一部份經濟充足之戶、復有場便宜之舉、加之地板現貨非爲俏利也、二十支雙馬廠單做開十包、價爲一千四百四十元、比上日猛漲一百六十元、二十支月季現貨價爲二千二百五十元、有人要、但路中有貨仍難暢行云、

疋頭市情冷落

▲廠布 昨市停滯、實買大稀、小額現貨交易、本街略有點綴、價均堅挺、現貨一六磅花蝶粗布一百十七元、雙龍九十九元、雙象一百十三元、十一磅三兎八十元、八磅振中五十四元半、一九〇雞鷄士林一百四十七元、一三磅快車白俄七十四元、市情冷落、成交五六十件、

▲東布 昨本街現貨需要仍殷、惟以車送困難、成交者寥寥無幾、十二磅龍頭細布喊盤九十元、未開做開、而陽鶴細布送到價曾做八十九元、故現貨市盤堅挺如故、龍頭廠單價成交十包、價爲八十三元、四君子嗶嘰棧單做過十五箱、價二元七角七分半、但現貨嗶嘰則須三元一角、

肥皂火柴一致高翔

香烟漲勢已挫

香烟邇來漲勢稍減、蓋傳廠方有派貨消息、再當局有限價可能、兼之市上雜牌充斥、人民購買力趨減、價乃平靜、昨市做開大英牌每箱五千五百五十元、老刀牌四千六百元、品海牌四千五百五十元、小仙女牌三千五百元、五華牌三千五百元、美麗牌中箱二千六百五十元、金鼠牌一千六百七十元、

日用品如火柴買氣復盛、因市貨見枯、致鳳凰牌每箱價爲一千七百十元、肥皂廠方無貨供應、價稍俏俐、計固本皂每箱九十四元、黃祥茂皂七十四元、白祥茂皂八十八元、一致較前高翔、

大新遊樂場
▲大京班 干碧艷 筱芳坤 孫柏榮 其昌 其王小
常錫文戲（日）孟麗君（夜）顛大麻子 女一申
（日）兩國王（夜）隋煬帝
越劇團 陳素娥 領導 尤春樹
（日）玉蜻蜓四本 五一（夜）太子換 女本
中本牛車棚 七本二度梅
▶友聯歌舞劇團 歌舞明星 周蕾 領導全體名角日夜演唱精彩歌唱
◀方朔精神團▶（日）美約三章法 易 易方訓 易（夜）採桃神女生涯
◀有聲電影▶ 新華出品歷史巨片 陳燕燕主演 隋宮春色
海上名花大會唱

永安天韻樓
東部 電影場 今天開映
華成公司鉅片 野薔薇 陳雲裳主演
仙樂越劇團 姚艷芬 葉香應 支維永 花碧蓮
（日）前本 分龍劍（夜）下本 董良才
聯合社化裝申曲（日）丁郎 三本（夜）丁郎 四本

大中華
四馬路中 定座電話 九〇〇九一〇
提早 日二點起 夜七點起
座價 二元五角 一元五角 一元 五角
電話定座專送座票
筱文濱 領導（陳容姓氏爲序）
丁是娥 筱月珍 王雅琴 王盤聲 王桂英 方筱亞 沈筱梁 邵濱孫 金泉生 徐賓奎 凌愛珍 陳松齡 逢愛琴 筱月英 楊月英
今天新戲 呂靜佛編 王夢良導 紅粉刼
謀情血 產蝶金 盜玉綺 多條性命 雙姝俏眼 一屋殯夢 二探美人 無緣士
新劇預告 誰之罪

皇后劇院
廣東路南卿路 電話九二一一〇
標準申曲 日場二點 夜場六點半 座價二元 一元半 一元
上海滬劇社 臨別紀念 只此三天
本社自廿一日起全部遷移旋宮劇院
日戲 夜戲 趙君祥 秦雪梅
明天日戲 六齣傑作 明天夜戲 刁劉氏
後天日戲 陸雅臣 後天夜戲 紅鬃烈馬

大滬
靜安商場 電話 八二九一一
今天開映 二時四刻 七時半
銀壇英雄 張翼 慧秋 韓蘭根 殷秀岑 冲霞 合演
特殊武俠激鬥巨片 一身是膽
客滿 優待券停用

金城
（電話）八四〇五六
今天四場 二時 四時 六時 八時

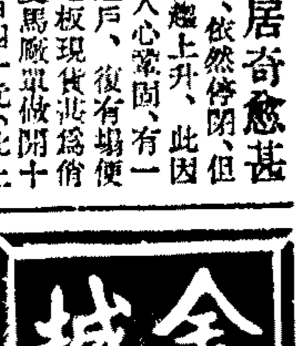

慕容婉兒 徐風 袁紹梅 袁紹蘭 合演傑作
國家哀情巨片 故城風雲
一夜風流 一場波濤 一樣孔雀 一團疑雲
張石川 導演
後晨十時半映場 一加 座價一元

滬光
今天獻映
昨天客滿
每晨十時加映早場 上下一律一元二角
下午（兩場）二時 七時半
全體明星 全體導演
中聯影業公司 中國合作 文藝鉅片 家
並加價不一元 二元 三元
務請預早購票以免（停購）不退（用券）

大上海
電話：九三三二二
日夜映三場 二時半 五時一刻 八時
頭挑頭 片子挑頭！生意挑頭！還是客滿
顧蘭君 犧牲色相 大胆演出
王獻齋 范雪朋 黃河 合演
蕩婦
監製張善琨 編導李英
春色惱人 倚紅偎翠 春心撩亂 片刻溫存 春意蕩漾 春情一片
拋妻別子終身遺恨

新光
電話 九四五九〇
今天四場 二時 四時 六時 八時 上下午售票
顧蘭君 王竹友 主演
方沛霖導演 華新出品
轟動大江南北 女盜白蘭花 神秘艷麗女盜
來去無蹤 犯案累累 女盜留名 蘭花爲記
單身逞武 雙鎗無敵
後晨十時半加映早場 上下一律一元二角

國聯
定座電話：九六二六一
今天最後三場 錯過可惜
時間 二點 五點 八點半
座價 二元 一元 （對號）一元
李麗華 哀感頑艷巨獻 斷魂藍橋
鄭重 楊柳 關宏達 謝光友 合演
媲美西片 魂斷藍橋 具有異曲同工之妙
獨憑斷橋魂欲斷，懷念伊人淚被面！
明天獻映 奇情倫理恐怖巨片 魂 陸露明主演 日夜四場

金都
今天三場 二時 五時半 八時一刻

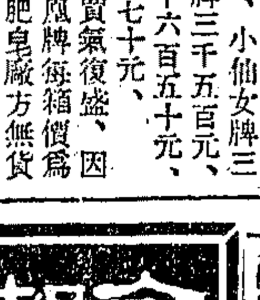

白虹 玉碎珠圓
韓非 懷春心事十八年人海遺珠！
陳璐 戀愛公案二代間情場奇遇！
金星 哀艷巨片 鄭小秋（導演）
後晨十時半映場 一加 座價一元

中央
院址六馬路雲南路 電話九〇七二八
星期一至星期五 一時 二時半 五時 七時半
星期六日 二時 四時 六時 八時
樓下八角 樓上一元 幼童五角 四角 連捐
今天開映
金星偵探奇情名片 周曼華主演
龔稼農 呂玉堃 喬奇 尤光照 周起 徐天任（合演）
雨夜 鎗聲
夜雨淒淒 黑影幢幢 陰風慘慘 疑雲陣陣

滬西
二時半 五時半 七時半 七角 四角 幼六角
舒適 孫敏 主演 客串
情感教育ABC・戀愛哲學第一課
無花果
發天地之至情 寫戀愛之真諦
急管弦彈詞新聲 試抽絲剝繭 寫情代表作

亞蒙
白爾路太平橋
二時半 五時一刻 八時
（新華鉅片）
肉體換金錢！
韓蘭根 顧也魯 顧蘭君 徐莘園 合演

小房子
全部刺戟 無量風流。
交際花大腹賈 大學生紅舞女 全部本地風光

新新
靜安寺車站旁
今天開映 二時 四時 六時 八時
克勞斯 考白 李利 方達 合演
歷史戰爭 悲壯熱艷巨片
戰鼓情花
全部粉碎陰謀 五彩鎮壓叛黨 絢爛堅苦作戰 奪目爲國干城

明星
電話三五一〇二
一點 三點 五點 七點半
六角 七角
今天開映 光榮古裝歷史巨片
顧蘭君 金山 主演
貂蟬
中國拷貝 美國洗印
後天開映 同命鴛鴦

卡德
卡德路
二時半 四時半 七時半
六角 七角 連捐
今天映 陳雲裳 兼演兩姊妹角
新姊妹花
一雙姊妹 二個性情 姊妹浪漫 一樣面貌

恩派亞
八仙橋
二時 五時 七時半
六角 七角 連捐
華新偵探巨片 大陳查禮破隱身盜
龔秋霞 徐莘園（主演）
後天映 月明 重圓夜

平安
時間注意 兩時 四時 七時三刻
愛琳 鄧 勞勃 泰萊 蒙高
哀情言情巨片
未了因緣
星期日早場 星相博士 七角

山西
北山西路
二時半 四時半 七時半
六角 四角 連捐
武俠新片 張冲 主演 龔秋霞
銀槍盜
勇武勝過西片
全部激戰 一身是胆 隻手擒賊
下期映 孤島春秋

浙江
今天開映 三場
時間 二時半 五時正 八時正
座價 一元 二元 一元 連
米蓋羅 金像獎作
人人說他 個個說他 不成材
幼年安迪生
下午二時半起 預售各場戲券 請早購

光華
二時半 四時半 七時半
六角 七角 連捐
童月娟 顧也魯 時裝哀艷鉅片
碧海青天
親生女十年隔離 居然成婚
明天映 小人婦

榮金
二時半 五時正 七時半
李紅 顧也魯 民間故事鉅片 上下兩集
珍珠塔
九松亭 邱六喬 方卿 正法 唱道情
星期日 大破隱身盜

九星
二時半 五時 七時半
樓下六角
鄔麗珠 姚萍 彭飛 合演
武俠海戰巨片
女海盜
孝女復仇 火焚賊巢
下期映 龍虎鬥

最後兩場 一時半 三時半
票價 三角 四角
李麗華 梅熹（主演）
啼笑姻緣
天橋驚艷 西山留名 止 起

百樂門貴族茶舞
今日四時舉行 唱歌比賽
一時起奏 一元茶香
不售門票 歡迎參加
第二期 不分性別 隨時報名 公開評判 當日給獎
●首名什錦禮品一包絲襪一雙
●二名什錦禮品一包玩具一件
●三名什錦禮品一包
●落選者各得袖珍日記一本
首名獎品MANCY99絲襪係女飾專家美士公司所捐贈
特煩常駐本廳歌星白燕珍妮兩位小姐担任報告

大華
觀衆要求繼續獻映 二時半 四時三刻 七時

興仁義之師 作盜賊之行
殺得火辣地覆天翻得寸土盡焦
華德畢勤 克蘭亞 屈佛 約翰惠恩 六大明星演員萬人戰鬥鉅片
火攻·巷戰·肉搏·野戰
觀衆擁擠欲罷不能 銀幕未有壯觀

千仞懸崖飛騎躍水出入生死
偉大刺戟得未曾有
死谷覆車窮巷火攻母子同盡
鐵血奸雄
火窟脫險土牢遁身

美琪 電話六一一一六
今明兩天日夜獻映 二時半 五時一刻 八時
白蘭黛瑪霞兒領銜 別開生面滑稽恐怖香艷巨片
笑面鬼
色胆包天,不怕一吻送命!妖氣滿室,果然三更殺 人鬼皆為財色

"THE SMILING GHOST"
棺裏走屍壁間鬼臉
星期日,一,二,三,准獻映 桃樂珊拉摩 美人魚 全部絢爛艷麗五彩

大光明 電話三三二二三
今天日夜榮譽獻映 二時半 五時一刻 八時
移禍計殺滅迹毒劑
謀財害命?貪色欲心?假愛局騙?痴情喪身?

Suspicion
卡萊葛倫 瓊芳登 奇艷恐怖鉅片加映五彩卡通
深閨疑雲
幻影憧憧!威脅重重!
星期日,一,二,准榮譽獻映 曼兒蓓奧朗茂文陶格拉斯 艷情喜劇
嬌妻要吃野食 丈夫祇好賞身
夫婦之道

南京 電話八四一三二
今天榮譽日夜獻映 二時半 五時一刻 八時
劉別謙氏非常貢獻
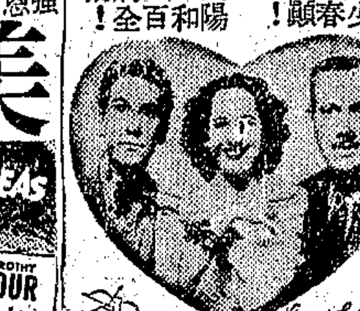
THAT UNCERTAIN FEELING
曼兒奧蓓朗 梅狄雷斯助演 茂文陶格拉斯
絕妙艷情喜劇加映五彩短片
夫婦之道
嬌妻要吃野食 丈夫祇好賞身
星期日一獻映浪漫滑稽巨片 林蔭麗 亞倫寇梯 名媛喜找刺戟 社交愛出風頭
飛車熱戀

國泰 電話七二七五七
今天日夜榮譽獻映 二時半 五時一刻 八時
強恩霍爾 桃樂珊拉摩 合作熱烈奇艷鉅片
美人魚

ALOMA OF THE SOUTH SEAS
DOROTHY LAMOUR
加無敵水手
全部絢爛五彩
▲妙舞定情蝕骨銷魂▲裸泳潸溪滑脂凝肌▲色胆包天手辣心狠▲火山爆發天崩地裂
星期日,一,二,准日夜獻映
卡萊葛倫 瓊芳登
深閨疑雲
幻影憧憧 疑雲層層 秘跡歷歷 恐怖重重

金門
今天獻映三場 二時半·五時·八時
凱弗蘭茜絲 針對社會現實熱情趣劇
天字第一號 拆白訣竅

Kay FRANCIS PLAY GIRL
桃色女兒
大富翁祇愛奴的身 小嬌娘祇愛爾的金
下期開映
熱情風趣新型歌舞偉構 (瑪琳奧哈拉領銜)
興奮刺激 天作之合
本星期日上午十時早場 (葛麗亞嘉遜榮獲金像獎作) 文藝巨片 屏開雀選 (座價前後一律一元)

少爺偵探 蒂林爾 時裝艷情喜劇
萬里征騎 埃洛 弗林
今天獻映 二時 五時一刻 八時半
星期二,三,四獻映 (大都)

辣斐 辣斐德路貝勒路口 電話:七一〇〇〇
時間 二時 四時半 七時
幼童價目七角◉一元
考爾門◉小范朋克 合演歷史宮闈戰事鉅片
大恩愛之無限的發揮 無度皮的磨盤折

注意今天時間
盧宮秘史
情節絕端風趣 藝術已臻極峯
下期開映「威鎮邊城」

光陸 電話:一七一〇〇 (時間)二時半 五時一刻 八時正
林蔭麗 勞合瑙倫 合演緊張妙趣偵探鉅片
西行夜車
情侶闖法!偵探逞能!
飛來逃亡 怪客送去 脂粉罪人
星期日 一映 愛倫坡恐怖奇情巨片 金剛 二映 菊露 復仇

巴黎 電話八五二
昨午第一場散戲後影戲檢拾手表一隻 遺失者請向敝院經理室取領
二時 五時半 八時
海陸空探險新武俠鉅片
大破恐怖黨
新片華文註字幕 星期日起映公 新世界 加映早場 巴黎敬啓

卡爾登 (昌興公司)
今天 二夜場 三日場
座價 六角 七角 八角 一元
依密爾 琪寧氏傑作! 瑪蓮黛瑞絲 配演
藍天使
精細奧妙富有誘惑性的希世鉅片!
下期開映 彈性艷侶

杜美 電話八〇七五五
二時半 五時半 八時半
座價 一元 二元
小仲馬不朽作 潘蓮法主演 文
茶花女
法國風片 細膩深刻
後天 狄安娜寶蓮 牡丹花開

新都 綠雲 (新新公司附設)
二時日場 七時夜場
座價 一元 一元半 二元
定座電話 九四四四四
最後兩天 張帆 沈浩 大悔 導演 子編 合演
求婚藝術
(後天公演 大學皇后)
兄妹戀愛
棒打鴛鴦,爸爸好意,假裝有喜,妹妹真心,一切壓倒 苦戲 難題一解 戀愛切決
訂座電話 九〇六三七

中旅 天宮劇場 廣西路二馬路口 電話九九八八七八號
今天祇演日場 明後二天加演夜場 請早購票
下午二時半 四元 二元 電話送票
主演 唐若青 中旅全體出動 編劇 趙慧深 導演 唐槐秋
悲壯時裝劇
人婦心
大哥嫂子內私姘 二哥拆白嬌妻飲泣 三弟抱憤愛侶勸勉
大家庭崩潰

璇宮 電話三六九六五
座價 四元 二元 一元
時間 二時 七時
祇有今天 (日夜兩場)
譚正璧原著 費穆改編導演
梅花夢
即將遷址 最後演出 明天起衛三演 明日起開始定座
孤島男女
(顧仲彝 費穆 編劇導演)
原班人馬捲土重來 滿座機會不再

辣斐劇場 電話七〇〇〇
辣斐德路拉都路西
座價 四元 二元 一元
欲罷不能 今後決再演
五天
今天三時獻演日場
後晨十時加演早場
巴金原著 吳天編劇 洪謨導演
家
下期獻演 二爺外傳

麗都
每日二時至七時
至高無上
麗都茶舞
舞賓至上! 舞孃至上! 舞樂至上! 舞廳至上!
全體紅星 夜場參加
香茗一元半 男女一律 名點每客二元五角
七時夜舞接連
簡潔中西茶點每客六元
唐喬司日夜伴奏

忍令兒輩作頑童

金毅

在接到孩子們的成績報告單後,又是一個青天霹靂,倒並不是該生品性頑劣,不堪造就,而是下學期學費項下的數字變得太快了。一個初級三年的小學生,其數已超過我們讀中學的時代了。果然培植子弟,是做父母的責任,不過到了吃飯也成問題的時候,也不能履行「良田千畝,不如薄技在身」的遺訓,而做「不是爸爸」了!教師的清苦,與乎學校的開支增加,酌加學費自然是最後的途徑,然而「孤島學店」在這幾年來學費的一加再加,其比例不下於二房東之於三房客,做父母的人還在節衣縮食湊出這一筆錢送他們的子弟入學者,實在是不願意自己的孩子把光陰浪費在打麥角「造屋子」上面,而貽害他們的將來。即以像我這樣每月尚能領到一筆固定的薪水來說,為了籌劃「六個月」付出一次的學費,也是「不可說」了,所以,現在已不是「呼籲」,而是「哀求」了,為了孩子,也是救救做父母的人,在加學費的算盤珠上希望儘量減到最低限度,身負教育之重任的學校當局,貫「忍令兒輩作頑童」嗎!

春秋

李阿毛衛生信箱

(徐英問)略。(答)(一)去毛藥各藥房均有,惟不一定有效,(二)是膀胱病,請驗檢為上,(三)維他命B2B及C1。
(陳禾問)月遺精四五次,是否能阻發育。(答)是,宜服英得蒙。
(湯順酒問)家母年四十二,家父死後,面部浮腫,何故?(答)大約多哭所致,無關健康。
(蔣山青問)每隔三五月,鼻上表皮起泡,破而即愈,旁又產生,何藥可治?(答)用礦碳水洗滌有效。
(鮑國樑問)曾犯手淫,鼻涕忽多,何法治之?(答)注射有效。
(時乃聲問)腰酸背痛,記憶力薄弱,眼淚多,是否手淫影響?(答)(一)有。(二)英得蒙注射。(三)於生育無妨。
(沈文鈴問)年廿二,面部小粒,何故?(答)(一)是發育的現象,(二)內服或注射英得蒙。
(朱汪銓問)年十七,心臟無力,每至冬季,服何藥可治?(答)則注射荷爾蒙。
(李明問)略。(答)(一)可服補血多,(二)用消治龍油膏,(三)注射英得蒙。
擦鏈黴素,何故?(答)(一)可注射補力多針劑及外服補品,(二)可並服英得蒙。
年節補品惟有樂口福,吃了人人稱滿足,送禮有根治可能,祝君康健多快樂。

學府佳人 紅星領袖
周梅君
舞國五虎將
王三媛 朱秀英 徐琳 白蒂
明日連續參加特別茶舞接聯夜場
新仙林
紅星茶舞 一時開場茶資六角
特別茶舞 紅星雲集五時開場
明日日夜精彩表演
六位艷麗少女 康茄競賽 不惜犧牲色相
并請來賓評判姿勢

山東五音戲

澤夫

五音戲為山東之地方戲,因其戲包括雙音調,故名。又稱五人戲,或謂出於生,旦,淨,末,丑五種角色而起;或謂山東人讀「人」「音」兩字不分,故人嘗為音之聲訛。土人則又稱為肘骨子,似為「秧歌」兩字之轉音。其戲相傳發源於清時章邱歷城間之農村中,由秧歌演變而來。漸後流入都市,上自王公官府,下至士庶庭院,莫不有其蹤跡。劇本多為才子佳人之故事,而絕少帝王將相之俳牘。如樊江關,祝英台,王二姐思夫等,皆能迎合大衆之心理,故山東人有「拴老婆的橛子」之稱,謂其受婦人歡迎,一如門橛之拴合者;實則不僅婦人為然也。正戲之外,又有扮戲,則較為淫穢,如桃花庵之類,今已漸加改良。唱時無絲絃伴奏,僅用鑼鈸鼓板。唱至末句,例有拖長尾聲,而鑼鼓亦必鑿鑿槍以接之。其戲分東西兩路,東路屬歷城,注重於唱;西路屬章邱,則注重於演云。

舞臺與銀幕

辣斐的「家」既一演再演而三演,國聯的「家」亦一映再映而三映,巴金作品的深入民間,由此可見。現據確息,銀幕上的「家」待滬光映畢後,將在首輪國片影院及亞洲影院管轄下的四大首輪西片影院作大規模之輪流映出云。

光裕社「小蓳英雄」朱小菲·陸士鳴·呂逸安·周云瑞·鍾伯英等將於二十九日夜場假座東方話劇場會串「書戲」文素臣。「書戲」者,猶如蘇灘之「化裝蘇灘」,民十五六年間,故錢幼卿(夏荷生之受業師)及王似泉等在新世界南部會串「錢篤召」,轟動一時。「文素臣」會串之日,大概也有一些噱頭吧。

英茵遺作「肉」或將在大上海重映。

據讀者來信報告,卡洛朗白的最後一張片子是與勞勃蒙高茂萊合演之「摩登夫妻」,合亟更正。(太虛)

「限電」一個建議

為節減所存燃料的消費起見,法商電燈公司已於去年十二月十日起實施限制用電的辦法。雖然上海電力公司也於同月二十三日經工部局核准通告限制用電,削減用電量,但是對於每月用電在五百度以下的用戶,仍舊准許用電五百度為限。

法租界的限制用電辦法就比較嚴厲,他的內容是從這天起各用戶的用電量應該核減為「平均參考用電數」的百分之八十。所謂「平均參考用電數」就是過去十二月間用電最多的四個月用電量的平均數,假使超過了這個平均數的百分之八十,就得遭受二十五倍收費的處罰。按照現在每度六角二分的價格計算,那麼超過一度,就得支付十五元五角的罰金。

我們為應付避免被處罰起見,也是儘量的節減用電,不過我覺得一般用戶對於過去十二月用電數量的紀錄往往殘缺不全,所以平均數計算起來一定感覺非常困難,因此作者主張法電當局應該把每一用戶可能用電的限度專函通知,同時在每月的帳單上用紅字把它特別標明出來,使得每一用戶知道「平均參考用電數」的百分之八十究竟是多少。那麼限制用電辦法固然可以順利推行,而一般用戶也可以避免無謂的處罰。(雲痕)

秋海棠

秦瘦鷗

十七 歸宿

「韓家伯伯,我爸爸今兒又吐了兩口血,並且寒熱也不見退下去,真要把我急死了!」在第三天的早上,梅寶因為她父親連服了三劑藥仍未見效,便忙着又跟那韓老頭子商量。

但韓老頭子自己也是一個才到上海不久的鄉曲,委實不知道應該請那一位醫生才好;後來他去跟這一家小客棧的老闆娘商量之後,才由她介紹了一位西醫。

「可是,梅寶姑娘,請了外國郎中來就得打針,所費的錢是很多的,你們別捨不得!」醫生未來之前,老闆娘就極度爽直地向梅寶這樣說。

「祇要醫好我爸爸,那有捨不得化錢之理?」梅寶不加思索地回答。

然而,那位西裝革履鼻架金絲眼鏡的洋大夫來過兩次以後,梅寶就覺得捨得或捨不得化錢是一個問題,那兒去弄這些錢來却是另一個問題。

當她第二次把三張十塊錢的鈔票交給那位大醫生的時候,手委實抖得很厲害,自己竟無法控制。

「這是肺病,一兩天是不容易好的。」醫生偏又擺出了極大的架子說:「要是能夠化錢的話,應該趕快進醫院,要是不能……」

雖然承他的情,並沒有不留餘地的把下文一起說出來,但憑梅寶那樣伶俐的性格,還會不懂得他的意思嗎?

(三一二)

面果 美容除斑香膏 專治雀斑 靈驗非凡
公司 藥房 洋雜商店 均售 總經理上海魯吉行

中報分類廣告

招尋
嘉興吳步雲兄鑒 我電向童先生處接洽 望勿自誤 母白
汝事已向安記報談 見報速即安
程雁賓兄鑒 一切已妥善解決 望速來與弟面談可也 弟錫根
張慕華同學鑒 過去光陰 無日不念 乞即示近況 或來唔叙為盼 河南路220號項蒸然啟
陳麗英鑒 自汝於一月十四日晚無故出走 閱報者不忍 望速回家 一切均可商量

徵求
集團結婚 中國參加徵求 第二屆 三月一日 四月一日 總社法租界貝勒路九〇一號 索章 電話83819
徵求女友 某君百元之經濟 ... 外國語通曉 願交換學術 ...
徵求數學教師 每晚七至八時 地點函本報信箱一〇三號
徵求988 968 銀行筆尖 如有出讓請打電話94611或至山東路160號沈洽
徵求校具 如有課桌椅子遊戲物件以及其他校具出售或出租者請開明件數價格函上海郵政信箱一九〇〇號陳君可也
徵女廚 清靜家庭徵中年北方人勤勞有保薪廿五元至海格路幸福村十九號
徵洋蠟 茲因製燭之需擬收購洋蠟如有亞美字或牛練貨不拘黃白多少請電80003上午十至十二時與嚴君接洽
徵求白癲瘋靈方 如有仁人能知醫治白癲瘋之土方或效驗者請駕臨六馬路中央大戲院廣告部胡君面洽有效自當重酬 電話九二七八〇
凹鼻 鼻樑軟骨補高術無痛刀 當場一次術完永不低陷 出立保單手術費卅元 南成都路81印順泰棉花號二樓
徵壓濾機 出售者請開明尺寸式樣價格投函本報信箱98號
徵乒乓檯 如有標準乒乓檯願出售者 自上午十時至下午四時請打電話13528與接洽
徵求脚踏車 女跑平錢 愛文義路大通路福里9號 三宅電話三一八三五
徵舊三輪送貨車 如有舊三輪送貨車出讓請至四川路三三六號金君洽或電話一九〇二三 三樓
徵購人力車外胎 不論數量多寡 開明最低價格函本報(108)信箱以便趨洽

染 皮鞋 皮套 手匣 深淡色及黃黑各色一例可染 價一元六角 徒步可往 愛文義路派克路口 王正記 或來信派人接收 68弄 15號

華股 (買賣)
中國銀行 交通銀行 永安公司 新新公司 新亞藥廠 民誼藥廠 中華火柴 華成煙草 天廚味精 冠生園
▲專營代理買賣華商股票▼ 電話 九六四九八 永昌股票公司

匯款 台州黃巖 請向 彭秀岐洽 派克路白克路口功德林蔬食處 電話三一三二三號

利益書店 小說出借 ◉自掉全月三元 ◉送換全月四元 電話62700 愛多亞路滬光戲院西呂宋路口 ◉請剪報送目錄 武定路二六一號鴻慶里內 中日打字 ◆專打呈文訴狀合同表格 百字一角 立等可取 八仙橋恒茂里58 T85503

天紅染織廠 本廠專代客生漂熟漂 花檯各式毛巾 交貨布被單等 色新迅速 克已穎價 顧不如蒙 勝歡迎惠格 地址熱河路八十一號 電話四五五〇九

洋洋無線電材料行 福建路口 木家橋八號 電話四二〇五九
經售優等 長短波收音機 材料真空管等 批發零售特別克己
專修 各式高等 長短波收音機

出售 茲有脚踏跑車一輛 廉價出讓 欲購者請每日上午至拉都路509弄17號楊洽

營業

待聘 某君工科大學畢業擅染化學 每日下午擬兼任私人教師或其他職務 有意者請投函郵箱一六一四號古君

女教員 南市某小學托代聘女教員高年級級任須富有學識者 斯職者請到愛多亞路966新生小學與朱君洽 担任

待聘 某君擬在本埠名家庭教授英文數理化等 課處江西路十號王德輝轉

醫家待聘 有珍奇神方 無論新舊痼疾 均能限期可愈 如需聘請或詢問者 每日上午九時至十二時駕臨老西門萬生路三德里一號面洽

待聘

招請 ... 宿舍可供 勞苦耐勞 ... 至山西路景福里九號與黃君接洽
招請送貨員 須勤儉耐勞 ...
聘請廣告跑街 凡交際廣熟悉 各廠印刷能兇佣 按月從優 每日下午二至五時至四川路六六八號三〇二房間洽
招職員 年輕體健 善於步行 口才靈活 ... 具股實鋪保 月薪四十元 供膳宿 ... 片寄本埠郵政信箱二〇八二號 不合不覆
招聘護士 茲有某大醫院添聘護士 須學驗豐富持有護士會證書者 詳細履歷投本報信箱第101號 合者函約
聘小學教員 茲需中級級任教員一位 可供膳宿 月薪面議 寄滬西小學汪君接洽

聘請

招堆客貨 大來堆棧 地點安全交通便利 服務週到 棧租低廉 南蘇州路三五號自來水橋境 電話一六六四四
徵求高尚同居 房一間 環境清靜 裝修雅潔 無押租 實惠 電話九四三〇一 接洽 或徵 人多免問
徵市房 如有公共租界中區或法租界馬路熱鬧地段單開間市房出盤 請投函本報第112信箱
徵求法大馬路朝南雙開間門市店面出頂 茲徵求法大馬路自八仙橋以西朝南雙開間門市房屋一所 須合用 地址及頂費如有意者請開明 本埠郵政信箱第二一四五號

經濟肥皂 裕華化工出品 價錢最便宜 質料最優良 每箱四十元 (送還箱) 電話二一七三九號 立即送到 不取送力
尚有分類廣告轉入本報第六版

地球牌 羊眼圈 鍋釘 中國五金製造廠出品 各五金號均有經售

無須方棚 好消息! 限電聲中用華通老牌 牛支光 二支光 省電燈泡 的確有意想不到之省電 保證滿意 每只二元 多購推銷 只起送 京路國華大樓三樓321號 華通廠啓 電話九四三二一 北

解決省電 預防超過限額
速用福來協記電器行監製經濟牛支光燈泡 每只一元八角 限量一套 八元 欲購請駕臨下列地址接洽
福來協記電器行 (三馬路四馬路中)湖北路一八九號 電話九〇六二〇
福利電料五金行 北京路六四九號 (胡慶餘堂斜對過)電話九七五三三
大昌電料行 愛多亞路四九一號 (紅棉酒家對門)電話八一六五七

出售

賣買售貨 電話接洽三六四五九 中西木器 電氣 風扇 收音機 縫衣機 脚踏車等 新閘路536號新閘公司

粗細皮貨 中西衣服 高價收買熱款 代售 歡迎 地址 石路 南京路口 餘興里內 長昌衣莊 出門看貨 暫時謝絕

華昌衣莊 重價收買 高貴細毛皮貨 男女皮大衣 上等西裝 不同各界如有出讓者請駕臨 福建路一三七號 出價抬高比

收買 三星牙膏 黑人牙膏 如有出售者請打電話三八七三接洽

收藏家 代客可接 古玩字畫 珠寶翡翠 舊碑帖 古銅磁器 ... 靜安寺路 ... 電話 ...

收買翡翠 猫兒眼鑽石 小均可 ... 海霞飛路 ...

丹麥女子按摩 試驗歡迎高尚華賓 寓時間每日下午二時至九時 請由後門進出 靜安寺路一〇二五號

中西女子按摩 靜安寺路一〇二五 地址 每日下午二時至十時 寓公館間時 弄五號

按摩 年輕芬蘭女子擅長按摩 歡迎光臨 時間下午二時至十時 地址靜安寺路角215弄四號 三號房間

按摩 外國女士 敝處已由新閘路遷到靜安寺 每日下午一時至八時 56號及16號律師 ...

按摩 外國女士 數位按摩擅長各種按摩 時間下午一時至八時 靜安寺路一〇八號 A 七號宅

按摩 外國新到 女子數位 長 按摩 歡迎光臨 午十時至下午十時 海格路600弄一號 一至下

按摩 新到西籍女士擅長按摩 歡迎光臨 德路四十號 二樓 弄七十二號 房間

太和飯店 (地址)愛文義路1220弄 ◉空氣新鮮 ◉房間清潔 租金低廉 招待週到 電話 35534

祥生飯店 地點幽雅 交通便利 小房間 浴室俱全 ... 亞爾培路二九五號 電話75788

翻新 換裏 破襯衫 舊大衣 經濟起見 請送勞合路太和大樓(即大新公司後)克倫內衣公司修改部

無錢三元 保用一年 府上修立等好 電話 38490 兄弟無錢 電行 出門 取手工一只 大樓

新式磨粉機 機器靈巧 價格低廉 出貨迅速 便利 文義路二七八號宋邦記機器廠 電話三一三九

申報分類廣告

接第五版

請速登記 浙江路芝罘路三號 電話94546 弟兄牙醫院轉 大來集團結婚服務社謹啟

參加大來集團結婚 ◉最經濟 ◉最莊嚴 ◉最簡便 ◉最實惠
禮堂 張園大禮堂 證婚 陳慈宣大律師 費用 禮服等一切在內共六十九元
本屆行期 一月卅一日
◉凡本報聯同樂會青年會精武體育會會員及會員親友均九折優待

裕興證券號 代理買賣 **華商股票** (地址)二馬路證券大樓22號 (電話)91626 91121

福康股票號 代客買賣 **華商股票** 每日上午十時至二時 請駕臨九江路(河南路口)五○號 (電話)12752

飯 只有過飽而病 沒有略饑而病

出售

陳新鈕扣廠門市部 同孚路口新大沽路 犧牲品 縫衣針每包二角 羅甸扣每板二角 花色扣每板四角 玻璃扣每板一元 帆船牌木紗每打九元 三五牌撳扣每羅十元 電光羅甸扣每大羅十七元五角 襯衫扣每大羅八元

陳新鈕扣廠門市部 同孚路口新大沽路 聘請 **女職員** 履歷照片家庭近況寄敝廠 合則通知 試用期內供膳 月薪三十元

巧克司呢 常青元色 廿八元 **花呢** 咖啡元色 十八元八 時式新條 備貨繁多 保齡二丈八尺做一身材

嗶嘰 常青深灰紫醬末綠咖啡元色 廿七元 **絨布** 廿二元 經基紡織公司 北山西路五六八弄九號 山西大戲院北 電話44571 ●包退還 ●洋貨購

花呢嗶嘰 二丈八 廿八元 八丈 廿七元 **絨布** 二丈八 廿二元 購貨電話98702 源興機織廠 ◉四馬路世界書局對過387號二樓

60-80 仁立羊毛床毯廉售 共計十條 每條一百七十五元 如有意者請打電話二二二六五號接洽 另批另買均所歡迎

女式 駱駝毛大衣 式樣摩登 色黑 九成半新 以一百五十元廉讓 請電二○三六五接洽

◉染織廠注意 現存東貨72及90漂布極多 各種印花被單之用 以廉價出清 如有需要者請電話16071接洽

包車毯 全羊毛 重四磅 每條九十元 灰色 重四磅 全毛 床上包車兩用毯 每條四十五元 電話九八七五八 通知即可送到府上 不合可退

大喜牙膏 香質高超 公致認 白齒除臭 最有特效

牙膏廉售 茲有熊貓牌牙膏二箱 因急欲求現 每打七元五角 多購特廉 北蘇州路60號臨洽

肥皂廉售 日月肥皂每箱七十元 地址西摩路慈惠北里九號 電話三三四六三 自取

套鞋 肥皂 洋燭 牙膏 力士 ●●● 出售或貨 ●60號 ●電13432 **福運號** 請至香港路洽接

05磅吉時切牛皮紙廉售 每令五百張廉售二百廿五元 可以先送紙樣驗看 然後交易 一令起送 電話二三九六○ 孫君接洽

草紙 灰色機製 品質超特 連史1080張特價十八元 1080張減售八元 2160張減售八元 一捆以上贈精美日曆一紙 白克路同春坊45號 公道廉價 電話94629 豐紙行

大批各種噴銀及鍍銀刀叉匙 存貨減價求現 每打照原本 **七折** 再打 每打自十元起至念五元止 同孚路東首永裕紅木號 ●福煦路四七七號

浙紹太彫 煤球 平價批發 每擔十九元 太彫每擔十五元 鴻基火爐白煤 十斤電話七八四三三六 浙江公司 淨酒五元

白煤 煙煤 松柴 鴻基火爐 塊炭 平價 每擔十六元 特價每百斤廿三元 上海公司啟 電話七六五○三

大小警犬出售 茲有德國純血大小警犬以及各種大小良犬出售 請於下午七時向霞飛路九六七弄十六號接洽

盎古拉兎 廉價出讓 亞爾培路五六八號 電話七六一四六九號

廉讓 新式八尺玻璃櫃 新式燈機全副三百五 沙而文燈炮每套七十五 喇叭廿元 電阻儲電器等 霞飛路613弄38號

◉出售 Leica照相機 黑色三號型 Leitz Elmar 13.5F 鏡頭 三千五百元 電話一六五二四

收音機廉售 外差式五燈機每台售價190元 再生式四燈機每台85元 品質甚佳 歡迎試聽 北山西路150志明行 電話40227

龍口粉干 淨毛山楂片 廉價批發 電話八二一五七○號 耀康行

◉50cc 海樂兒 魚肝油精每瓶八十元 電話四三九九二 金君 免費送上

廉價出讓 全新分析天秤一架 武定路二七六弄一號 武君接洽

◉包車出售 九成新包車一輛 售法幣一千二百元 有意者請駕臨文監師路804號(北河南路西) 張姓 電話44447

包車廉讓 茲有八成新包車一輛 另件俱全 欲購者請至愛文義路四七一號 朱君接洽 電話三○八七八 (無讓價)

包車廉讓 史來泰全新包車 價出讓 欲購者請至愛多亞路口 電話九一○四○ 山東路二號悅新昌床廠

包車廉售 同昌九成新包車一輛 技術堅固 欲購者請至愛多亞路381號萬順床廠 電話90760

包車廉讓 茲有八成新皮篷包車一輛 附件雨具俱全 因車主離滬 特價廉讓 有意者請撥電話九四二五二接洽

◉包車噴漆 九成新式 一輛另件 杜神父路永昌里六號王君接洽 電話八八○九○

包車廉售 八成新包車 以八百五十元 連雨衣俱全 請至亞爾培路坊八號

包車出售 茲有全新包車 主離滬 願廉價出讓 如欲意者請至環龍路錢家塘興家弄永和坊一六五號面洽

出售脚踏車 ▲平車牛新 獅牌$25及$185 紅金馬$4

◉出售脚踏車 八成新 跑車他必圖 飛車連燈 全$770及28吋新英國貨 社 霞飛路呂班路口西白爾部路漁陽里22號

脚踏車 茲有飛輪牌脚踏車一步五 售價八十一 出二價廉物美 欲購者請至成都路北重慶里口與姚

跑車 係來路英貨 配件 車二副 狹圈 欲購 售九百五十元

◉出讓 海格利斯跑車一千五百元 拉都路二八號

出售脚踏車 茲欲遠赴他埠 願將全新脚踏車 以一千六百元 割愛 法租界龍路五○五號

大批新舊脚踏車 出售 價廉物美 完全新貨 500與800如欲購者 請至虹口元芳路215號 謙泰車行 電話51490

◉出售 舊平車一輛 一百四十元 霞飛路49弄4號

◉脚踏車 八成新 飛牌全新 三九號 英國BSA 電話72025 上午九至十二時 下午四至七時

脚踏車廉售 茲有舊脚踏車 一部 欲購者至西愛咸斯路 電話72274 接洽

脚踏車廉售 身堅二輛 $155與$195 看下午三時至五時 請至愛多亞路117號

◉出售 今有八成新跑車 價幣360 有意請至大通路西斯文里二七三號接洽

跑車廉讓 九成新英國BSA 飛利浦 589弄26號 電話76507

飲食

上海農業公司經理 生生牧場 "A" 消毒牛乳 近日略有餘額 凡要增加飲戶 請從速 電話二二○九九 大西路一七五

茶葉 交通不便 願以上等紅茶 每斤六元 售價 特種三元 欲從速購 請至北京路泥城橋 大公司 電話94471 中法大藥

國米 專用電話試購信用 米好購 17664 試購陸續吃 電話和 永鼎會實鋪

寧波年糕 每斤一元二 南京路慈淑大樓504 電話九八六四一 起送不收送力 十斤附元

喬家柵 湯糰 南市卅年老店 擂沙圓 豬油糕 松田螺 糟 電話 七八 百叶 粽子

瑞生和茶腿行 河南路抛球塲北首 ◉電話一二三二五 大減價廿五天 每斤三元六角 售價 火腿 原只 犧牲 香腸 茶腿 竹葉 瑞字 茶腿 本莊金腿 減售八折

三好小菜三 運申已三年 眞紹酒廉售 電話一四六四三 俞君

招生

文友高級職業專科學校 招生 英文初級 日文初級 國文科 婦女補習科 電線電工程科 校址：南京路慈淑大樓二樓 電話 60819, 31164, 61051

上海日語 現代日語 會話文法 等 新模範讀本 **英語** **國文** 古今文選應用文 **簿記** 初步高級商業簿記 **校** (每期半年)學費十元起至五十元止 限一千名報名從速 卡德路191號 電話

紹興縣立中學招生 古貢院 紹興城內 備三春(第二學期)秋(第一學期)初中各級插班生若干名 男女兼收 膳宿 俱全 (免費)學校長特給優秀生獎學金 (名額) 第一次二月五日 第二次二月二十日 簡章備索

亞洲建築學院 四弄十七號 紹德小學 公館章備索 估價及鋼筋混凝土等分日夜 教授設計繪圖 監工 出登記建築師

三極無線電專科學校 威海衛路卅一號 馬霍路西 下午班 上課 一月廿九日 機械電力學 電工程學及 實驗 電話七八四○五 包文

◉英人教授 習兼顧 請英語 有志求學者 請撥電話 法租界杜美路三四號 接洽

專門教授 各國名貴藥品製法 如阿斯匹靈 香皂 胭脂 油漆 化學製品 等 如 速成科

個別速成 華英文男女兼收 任采時間 取費特廉 威海衛路337弄35號

經驗西人教授英文 電話一二二○八

娛樂

雷夢娜標準舞校 保證速成 學費低廉 巴黎標準舞院 有名教師主辦 女教師 指導 包教 期學成 每日二至九時 校址：靜安寺路大華戲院對面 精細 時間 上午九時至下午九時

拍賣

雙間國藥店生財 拍賣 有意者請 與查先生面洽 時間上午十時以前 九九六號

房地產

◉店面出售 茲有愛文義路口卡德路口相近新式店面一所 衛生設備 全以廉價出售 請電話四五一九一 接洽

寫字間廉讓 茲有江西路寫字間一間 衛生設備全 出讓 電話 五三號內三○一號 謝君接洽

雙間洋房減價出售 赫德路公寓三層洋房一宅 全部設備衛生完全 店面 大空地一塊 並有二十餘元 可遷入 請向滬江信託公司接洽 電話83210

霞飛路 空地出售

靜安新邨 新式三層洋房 出售 有意者 電話 一三八○

◉南市房產出售 坐落南市新北門內 三層樓住宅一所 廉價出售 有意承購者請接洽

召盤

店面及米店生財召盤 坐落法租界武定路左近店面一間及米店生財 全副出盤 有意者請至

召頂

照相館廉頂 營業發達 地點適中 生財俱全 即可營業 請函本報信箱113號

▲第一特區

召頂 今有北成都路 單幢三層樓洋房 誠意召頂

召租頂 天津路山西路 寫字間 設備並全

召 中區 成都路

◉頂 幢 水電 衛生俱全

◉頂 只有膠州路 上午九至十二點 電話

頂 東橋 相近 石庫門二間 全部衛生 便利

▲第二特區

廉頂 茲有法租界近福煦路 寫字間 雙幢

◉店面廉頂 茲有法租界 熱鬧區店面 新穎裝修 電話

召頂或售或租 石庫門房子 一幢 全新 法租界近福履理路

◉廉頂 法租界中心區 交通便利 電話83774沙

獨立洋房召頂 大小房 十間 全新 南京路 電話

廉頂 大勒路 上海 新邨 電話 80305

◉召頂 三層樓 花園洋房 衛生器具 全部

店面 召頂 法租界熱鬧市口 四層樓

召頂 法租界石路口 三層 三十八號

召租

▲第一特區

分租 康腦脫路赫德路東首 627弄十號 洋房 大客廳 設備 全 請來面洽

◉洋房十間召租 可將前途 本館第106號 信箱

召租 南京路 近四川路 大寫字間 全部裝修 電話一四九○五 接洽

召租寫字間二間 小四川路 電燈電話 水汀 俱全

勤園 女子寄宿舍 二間 收正當婦女及單身女子 設在威海衛路320號 交通便利

召租 三層樓 兩間 俱全 衛生 電話二○四九

新洋房百念 七浦路四七一號 交通便利 三樓

店面 靜安寺路 店面

分租 近大馬路 二樓 電話三五○九六

召租 近大新公司 ...

高尚寫字間分租 內有 三層樓 大寫字間 一間 電話

召租 新生小學 (即南京大戲院對過)

▲第二特區

◉召租 法租界最好住宅區 衛生 設備俱全 電話

分租 姚主教路二開間洋房三樓全部 電話七○四八四

亭子間召租 近霞飛路 一○七號

店面半間及亭子間召租 近城隍廟 電話七一六三

海格公寓 近靜安寺 小寫字間 有熱水供給

◉全樓面 上下樓 廂房 有衛生設備 電話七六一四六

召租 大馬路 三大間 寬敞 電話 一四四○七

◉召租 茲有樓面 五馬路 十六號 電話七四八七五

召租 花園 三層樓 新式

召租 大房間 三間 有熱水 電話

公寓 友人託將法租界花園公寓 廉頂 兩大間浴室 廚房 僕室 電話七七二二一一

聲明

張倪氏 張志成 張敏慧 張王瑞珍 張忠琪 陳治熙 張玉君 張韻慧 陳忠璧 張政宏 行信託部 聲明為盈字第 號保管箱之租用人張景軒君(即張景記)亡故 暨請求更換印鑑並啓箱事 中南銀行總行信託部為盈字第一○七二號保管箱租用人張景軒君(即張景記)之繼承人張倪氏張志成張敏慧張王瑞珍張政宏張玉君張韻慧陳忠璧陳治熙張忠琪聲明租用人張景記亡故請求更換印鑑並啓箱事

王忻堂律師代表祖記為擬買姚維霖所有姚樹德堂名下大王廟街浴堂弄池河頭內六分八厘五毫之基地通告

金城銀行信託部受押土地啓事

姚張氏緊要啓事

許建傑律師代表治成船務行聯運部結束通告

◉金昶淸啓事

宋振祐啓事

黃永思聲明兩願離婚啓事

汪勛律師代表王致祥與馬玲弟協議離婚聲明啓事

◉尋獲存單聲明

聲明作廢

▲推受盤

大眾服裝公司推受盤啓事

◉聲明

織綢廠推受盤聲明

遺失

遺失聲明

◉遺失收據聲明作廢

◉遺失聲明

遺失聲明 報外特此登報聲明作廢

◉遺失聲明

▲存單

遺失聲明

◉遺失聲明

遺失中央儲蓄會會單

遺失中央儲蓄會會單啓事

遺失聲明

◉遺失存證

◉遺失聲明

遺失聲明

◉遺失聲明

遺失聲明

◉遺失聲明

▲支票 股票

遺失聲明

◉遺失聲明

▲田單

◉遺失聲明

遺失田單

▲圖章

◉遺失印鑑聲明

◉遺失圖章

遺失圖章聲明

◉遺失印鑑聲明

◉遺失聲明

◉遺失圖章聲明

◉遺失聲明

◉遺失存證

遺失聲明

遺失存證及圖章

◉遺失聲明

金星號啓

遺失圖章聲明

◉遺失聲明

遺失圖章聲明

遺失聲明

醫藥

心肝胃氣 痛 一瓶斷根 加二◉上海愚園路六百七十號 醫藥所總發行 ◉電話購藥請撥二一六一三

冬季進補 三友補丸 三瓶就好

月經不調，要面黃肌瘦
月經不調，要腰痠背痛
月經不調，要百病叢生
欲調月經，快用救苦丸
救苦丸，每丸三元，烟紙店有售

遺精除根 專治遺精 無論新久 每夜一次或數次 功效卓著 本貼遺精 每貼五角 四馬路南首北京路天安堂 電話九一三三四

頭胎人胞 滋補 治肺癆 經售 天然貨 大藥房 附告：各大藥房均有

氣喘 哮喘咳嗽吐痰 服用 本 一小時止 新路81號 電話

乳岩 朱少琴 專治乳岩乳癰 星期日外 門診上午九時至下午 出診 午後 六號 三星

申報 十種人事 分類廣告

一律特價 每行每天一元 二行起碼 話接送稿 及信箱 贈送鉛筆

請撥電話 93248